盛京時報

昭和四年八月十八日
己巳年陰歷七月十四日
中日祝祭休刊

◎本報價目◎ 每張現大洋五分 每月現大洋九角
▲外埠連郵價目 每月現大洋壹圓 半年現大洋五圓五角 全年現大洋拾圓
▲告白刊資 一行五號字十五字起碼 刊資一日每行現大洋壹圓 長期另議

發行人 宮川貞作
編輯人 菊池貞二
印刷人 石原止太郎
發行所 盛京時報社
盛京時報支社

◁路線幹線 [illegible]

中國對俄轉嫁責任策 電令駐德蔣公使知照

（上海十七日聯合電）國民政府關於俄對東鐵態度之强硬直接交涉暫行困難遂依據提出國際聯盟及其他方法請列國裁判使中國地位爲有利計于十六日向國際聯盟及加入非戰條約之列國說明中俄問題並送致長文宣傳文大旨以國府困我國側最近在國境附近執挑戰態度無論依本國政府命令與否倘或發生事件其責任全歸俄國側担負已將此旨通知德國政府決向俄國提出抗議已于十六日電令駐德公使蔣作賓知照

（天津國聞電）外部銑（十六日）電蔣作賓託德詢俄是否命令彼軍騷擾華境若非命令請制止並負責賠償又電汪榮寶請告日方注意此際增兵長春無論是何性質均易引起誤會

又、海電王正廷表示俄無論如何恐嚇我決不退讓不變方針如襲我境爲自衛計當驅出苟因此起釁俄應負全責已將此意電東北當局注意

周斌就陸大長

（北平十六日復旦電）周斌銑（十六日）午二時就陸大校長職舉行就職禮道就該校高級參謀職何成濬奉命監誓出席全體學員三百餘人何成濬致詞以清勤努力求學三事相勉勵周致答詞甚長

徐源泉開隨棘

北平訊、第四十八師師長徐源泉部前次開往隨縣。担任剿匪。嗣以該縣地廣民稠。所有兵力不敷分配。已加派騎團開往棗陽。以厚兵力。北平總部行營昨接徐來電報告如下。（銜略）關於弊旅開往隨縣担任勦匪。業於十日特電奉聞。諒邀鑒及茲因隨縣棗陽縣。地廣民稠。以一旅之兵力。深恐不敷分布。勢必此勦彼竄。用特加派騎團開駐棗陽。以厚兵力。該兩部均已在移動中特聞。弟徐源泉叩。文（十二日）。

建川少將返國

（北平十六日聯合電）應於本日起程之建川少將茲變更豫定將於明（十七）日午前八時二十五分離平歸國

芳澤公使返平之談話

（北平十六日復旦電）日本公使芳澤銑（十六日）午十一時抵平接見中日記者團談話（一）在平就擱四五日將使館事務結束即赴瀋陽轉朝鮮回國（二）後任公使已定佐分利不入將調駐法大使但尚未奉到命令（三）撤消領事裁判權日政府尚未正式答復已在考慮期中（四）上海派兩總領事問題因以一總領事須代表公使負責一切交涉另一總領事負管理商務僑民事務（五）本人一次赴京係向國府蔣主席辭行（六）銑（十六日）晚在日使館宴全體北平日僑條（十七日）宴各國公使及各軍政要人

四川田頌堯新部編制

成都訊云二十九軍田頌堯軍長。近將全部改編爲五路。分轄十混成旅。又成立一教導師。獨立司令。一警備司令。一屯殖司令。已於上月通告全軍。實行改編。並限各新編人員。一律先行就職。日來各司令各旅長。已紛紛呈報遵令就任新職。茲將編制內容列誌於下。（一）屯墾軍 司令由副軍長 孫震兼任。（二）獨立司令黃正貴。（三）警衛司令李煒如。（四）教導師長王思忠。（五）第一路司令黃蓆珩。副司令趙楠青。第二路司令王銘章。（副司令缺）第四路司令曾蔭棟。副司令胡開鏊。第五路司令田頌堯自兼。（六）步兵第一旅長祝梯青。兼第二旅長楊哲遠。第三旅長鍾光輔。第四旅長楊傑。第五旅長謝庶常。第六旅長陳宗進。第七旅長胡開鏊。兼第八旅長廖剛。第九旅長黃正貴兼。第十旅長李煒如兼。（七）各部所轄部隊。甲。屯墾軍直轄蓆珩。王銘章。黃正貴三部。乙。教導師直轄原有第三路各部。（前第三路司令王思忠）丙。第一路轄一二兩旅。第二路轄三四兩旅。第三路轄五六兩旅。第四路轄七八兩旅。第五路轄九十兩旅。觀上列編制。孫震於原有部隊之外。新編入王銘章全旅。祝梯青全旅。李煒如全旅。至曾蔭棟之第四路。於原有部隊之外。新編入胡開鏊全部。此外爲羅廼瓊王思忠兩部。名稱雖有變遷。實際上之管轄依然如故。然而形式上已煥然一新矣。

魯滌平點驗所部

（漢口十五日復旦電）魯滌平連日派員點驗所部極爲認眞

劉驥調任馮軍參謀長

（北平十六日復旦電）馮玉祥因石敬亭與部下不睦調劉驥爲總參謀長劉驥（十五日）來平即赴晉謁馮後到潼關就職

晉閻有朝陽洞棲隱說

（北平十七日聯合電）據太原消息閻錫山決俟商震赴晉祠就任暫住朝陽洞又徐永昌亦擬不至綏遠一俟商震赴任即到平就任綏遠省主席盛傳由李培基就任

蔣擬令皖鄂軍勦朱毛

（上海十六日國聞電）閩粵贛三省剿匪總指揮部參謀長劉體乾寒（十四日）到京謁蔣報告朱毛滋擾情形蔣擬分令皖鄂各軍協同該三省大舉痛剿陳維遠由粵寒（十四）抵永定會同閩贛軍進剿朱毛約兩星期可蕩清又電赴蕪湖一帶劉和鼎師軍調入閩剿朱毛總部派伏龍輪船到蕪接運防務由阮玄武接替

漢口對俄大會已延期

（漢口十五日復旦電）民衆對俄大會本定删（十五日）舉行因魯衛戍司令（滌平）恐有共匪飛機搗亂大會延期

中捷新約成立

上海訊云、十四日下午七時十分本報專電。徐謨劉琴五與捷克代表倪士都。寒（十四）日下午四時至六時舉行第八次會議。會後徐談。全約原則雙方已完全同意。現正修正文字。再有一二次會即可竣事。劉談。捷約完全以平等互惠爲原則。內容大要分四點。一。人民權利。約中訂明以第三國人待遇待遇訂約國捷克在我通商口岸得自由居住。內地則絕對禁止。此點與各國無甚歧異。目下美孚油公司及英美煙公司在內地購置戶產等等。均爲違反條約之行爲。二。關稅自主。適用完全自主之原則。與各國有區別之設施。三。設領。因捷克爲無約國。該約成立後。兩國互派使領。惟設領地點。則自該約生效後。雙方代表另定。國際慣例。條約有經雙方政府批准互換之日起發生效力。有在互換後數日。數週。或數月發生效力者。捷克屬後者。倪士都携有全權證書。俟修正文字。經部長審定。及中央通過後。即可簽字。爲期不遠

法國對賠欵會議態度

（海牙十五日電通電）出席賠償會議之法國代表路秀爾氏對法國新聞記者談話如左

本日午后之法比意日四國會商一致共同對本事件有所盟約但雅克案之改訂已屬不可能之事全會已一致宣言故英國代表斯諾頓氏强行製作新賠償債案之提案已不能承認云云

鄂編遣處令各區勦匪

（漢口十五日復旦電）編遣處因各區勦匪無成績電令各綏靖區主任內有現全省開始勦匪將及旬日三月期間轉瞬即至若不能於此最短期間勦除淨盡不但無以對我顛沛疏離之湖北民衆即中央整個建設計劃亦因以發生阻滯責任重大關係綦切如有勦辦不力遲滯貽誤或敷衍塞責者當即按勦匪獎懲條例嚴加懲處決不姑寬

王柏齡赴滇

（上海十六日國聞電）國府令王柏齡赴滇慰問火藥局暴發災情并以五萬元急賑

商震即赴太原

（北平十六日復旦電）商震因閻電促決下星期一二赴太原删（十五）日晚商電徐永昌謂本人不日到并晤商河北省府事務結束完竣靜候交代

平漢路之天災人患

漢口訊云。平漢路涢河橋第二。第六。兩孔被沖毀。又因西來水過猛。文（十二）夜路王墳間鄉民防水患。掘毀路軌。長兩道牌。元（十三）晨偃城北八零七。八零八兩道牌。亦被孟廟村鄉民掘毀。冀免水患。平漢車元（十三日）暫不通。

時聞社云。平漢鐵路局長劉維熾。近據該路漢口辦事處長李益滋呈稱。近因各大小站。均有軍人查車。致時有誤點情事。昨特電請總部行營。請免去查車手續。原電如下。陸海空軍總司令行營何參軍長鈞鑒。敘路漢口辦事處長李益滋魚（六日）電稱。轉據車務第三總段段長振勛呈稱。本路自軍事行動停止以來。對於整理客車。第一要點。力求剔除沿路躭誤。以期敏速。近閱職署各站日報。往往因駐軍查車。延誤鐘點。每站每日廿分不等。向來軍人查車。只在大站執行。且限於盤詰軍旅。今則大智門。諶家磯。孝感。花園。廣水。信陽。明港。確山。駐馬店等站。均有駐軍查車。除軍人外。于乘客行旅莫不稽查。路員助詞。不蒙諒解。倘全路如此其延誤何堪設想。本路原有隊警負有車上行旅之檢查責任。在軍事時期。似無庸軍人查問。況各小站。尤無各軍檢查之必要。否則徒滯延誤。何利交通。請咨軍事長官飭屬對於查車。祗限軍人。偏僻小站。免予稽查。並將檢查手續。力求簡單敏捷等情到處。查該總段長所稱各節 原爲便利交通。福惠商旅起見。實爲切要之事。除函請湖北各軍部編遣特派員飭屬照辦外。理合據情電請。轉咨各軍事長官轉飭所屬各軍體遵照辦理。俾行車免去延誤。而路政庶可推行。實爲公便等情。前來復核所稱。實便利行車起見。如此辦理。軍民兩有裨益。擬請鈞座轉電沿路各軍。遵照辦理。俾利交通。而維路政。至紉公誼。平漢鐵路管理局局長劉維熾叩鹽。

德飛行船已入東俄

（大阪每日園地特派員十六日電）徐伯林號飛行船于十六日午後三時許在離一白塞羅米突之前方俯瞰烏拉爾山旋于三時十五分由歐州基斯魯斯開通過亞細亞州向秘魯柯組兒飛翔中

太平洋會議美代表赴日

（紐約十五日電通電）太平洋會議美國代表本埠銀行家陸勒姆顧古廉氏及伊里諾州約安斯敦州技術家愛德華西哥答氏等十六日經由歐羅巴赴日本

太平氏復任滿鐵副總裁

（東京十七日聯合電）政府本日發表任前滿鐵副社長大平駒槌爲滿鐵副總裁

芳澤公使抵平

（北平十六日電通電）芳澤公使於十六日午前十一時抵平自明日起與各方面開告別宴二十日至瀋陽謁見張學良後經朝鮮歸京

平漢路被水五六百里

（天津十五日國聞電）平漢路淹水五六百里身停

何鍵即返長沙

寧訊云。第四路總指揮何健。因編遣實施會議已經閉幕。於前（九日）晚十一時偕其參謀長郭持平。秘書長劉鵬年。參議王大楨。及隨從眷屬廿餘人赴滬。視譚延闓疾。並晉謁蔣主席。請示一切。定十四日由滬搭乘江輪赴漢。轉回長沙云。

廣告

●上海 青島行（滿鐵航路）
▲奉天丸 八月二十六日
▲大連丸 八月二十三日
▲天津丸 八月二十日
●天津行（旅順不行）
▲濟通丸 八月二十二日
▲天潮丸 八月十九日
●龍口行
▲[illegible]平丸 八月十九日
●香港行
▲英順丸 八月三十日
▲煙台丸 八月二十五日

大連汽船株式會社 電話四一八五番
專屬貨客經理店 大連市敷島町六番地 永和公司 電話七二七五番七八六八番
阪神航路專屬荷扱店 大連市須磨町六〇番 澤山兄弟商會 電話長五二六二 四六八一番

樓房招租
小西邊門裏路南樓房一所共計六十八間洋井天棚全備有欲租者請至小西邊門裏長發園飯莊後院面議可也 本主人 金西庚啓

緊要啓事
謹啓者於八月二號突有騙徒劉子衡夥同徐某二人身帶假造本報收費據百數餘張每張蓋有本分社圖章一印凡至閻家執據專收七月報費僞聲與鄙同宗弟兄當被查知立報本鎮公安分局現已捕獲在案不久送縣法辦外設後經有本報收費之時除蓋本分社圖章另有加蓋鄙人名章一印再有假稱與鄙宗親援事等情概不負責爲此聲明以杜流弊云 范家屯盛京時報分社經理 劉懷卿謹啓

遼寧商業銀行啓
本行定于八月十八號即星期日午刻在本行開常年股東會討論進行營業事宜敬請股東屆期光臨並希携帶股票以憑領入場券與會可也特此通知

錦西分社委任分派所經理啓事
逕啓者敝分社爲擴充銷路便利閱戶起見特在縣暖池塘鎮設立本報分派所一處茲委任溫佐忱君爲該鎮分派所經理仰各界人士或訂閱本報暨惠登廣告者請向溫經理接洽可也恐未週知特此聲明 七月一日 本報分社經理王自榮謹啓

小蒲石河村長易人

蒲石河村村長范國庠因經手會賬不清經各糧戶公推李君聘三高君相臣代表調查會賬李高二君應有進行之義務認眞撤查除彰射外尚有不符之處事關公欵重要李高二代表擬投法院解決當經紳商高君偉人王君荊山唐君敬堯張君子青徐君瑞卿出首力面維持該范國庠補現小洋四千三百元完全了結所遺村長一席未便久懸經糧戶等公舉郭君子賜接充該君到差定有一番整頓焉

溝幇子分社啓事
查本分社爲擴充營業便利閱報起見前在閻陽驛另設立代派處一所曾委范榮庭君担任經理茲以范君不接與情另就高就與本分社完全脫離關係改委孫成忠暫代訪稿自兼嗣後訂閱本報或刊登廣告者請向孫君接洽可也恐未週知特此佈佈 溝幇子分社經理王鶴忱啓

告窆
前黑龍江督軍兼省長興威將軍 先嚴 興權府君之靈輀謹於民國十八年八月廿一日即夏歷七月廿七日已時安葬於昌圖城北五龍崗之陽先於八月二十三即夏歷七月十九日午時發引經由遼寧本站登車至昌圖登穴叨在世寅友鄉戚
聞 謹此告窆以
治喪子吳泰勳稽顙

興帥靈輀詹于夏歷七月二十七日已時安葬因恐屆時陰雨連綿中途阻滯故先期于夏歷七月十九日午時由遼寧啓靈屆時如蒙各界諸公光臨與祭奉諭所有鼎惠一律璧謝恐告窆不週謹以上
聞 遼寧小河沿吳宅賬房謹啓

敬啓者興帥卜葬之期業經分別告窆並分登報端諒蒙鑒茲因興帥靈輀訂于夏歷七月十九日改由遼寧經打通四洮線至八面城再赴昌圖新塋請
臨八面城站 與祭來賓屆日惠 該站派有招待員隨時導赴八面城本城招待處該城距新塋四十里所有車馬均已備妥恐啓不週用特登報聲明
遼寧吳宅殯禮籌備處謹啓

遼寧商業銀行滙兌存欵廣告
本行經理天津中各埠滙兌公道並收存定期活期存欵現大洋金票鈔票哈洋定期一年按月利息一分九個月九厘六個月八厘三個月六厘存活期金票月息三厘此項活期存欵隨便支用如存本票鈔票哈洋定期活期利息隨時核議以上均以千元起碼如有大宗存欵尚可双方參酌市面金融緩急格外從優本行信用當爲各界所嘉許如蒙惠顧不勝歡迎
遼寧大西門裡商業銀行謹啓
中日電話 六百二十五號 二千四百零八 六百二十五號 二千五百四十五號

闞宅庶務處啓
啓者闞都統長公子於夏歷七月二十七日完婚不出帖不收禮慶接舊日諸同寅函詢特覆

請看哈爾濱東北儲蓄會所有房產減價拍賣之公告
拜泉城內南街路西有市房一所面積計地五百餘方丈地上前院建有門市磚瓦市房十一間院內磚牆洋瓦蓋房二十一間周圍磚牆高兩丈有餘四角炮台高三丈有餘後院架有草房十四間井一眼以上所有房間和築一樣堅固已極拍賣最低價額哈洋三萬六千九百三十六元
双城城內有民房一所面積計地二百零三方丈八尺前院建有草正房五間東西廂房草房各三間腰院草正房七間後院草正房九間共民房二十七間周圍均係板牆拍賣最低價額哈洋四千七百七十元
以上兩項房產於去年九月本年四月登報拍賣瞬及年餘無人過問原定價額已見前報不贅按十分之一減爲最低價額甲三萬六千九百卅六元乙四千七百七十元欲買某所均可定於本年陰歷八月初一日爲拍賣期日有欲置買在期限以前信件填明所出價牢爲封固卦號郵交哈爾濱道外南七道街路東東順當內寓本會屆期持信前往亦可投信買者亦當到場擬於午後一句鐘同衆拆信聲明內中以買主出價最高者爲有效其欵項預交十分之一下次之欵限期付給俟交足後即立契據連同不動產一切執照交割買主任由買主更名稅契管業與售主無干附此聲明
哈爾濱道外七道街東北儲蓄會謹啓

顯考
不孝銘書等罪孽深重不自殞滅禍延
誥封中憲大夫中華民國大總統頒題性行淑均匾額並錫
詞褒章李府君化民公諱振勛痛於民國十八年七月九日即夏歷己
巳年六月初三日丑時壽終正寢距生於前清咸豐三年十二月十七
日子時享壽七旬有七不孝銘三親視含殮不孝銘書在吉海鐵路工
程局總辦差次聞電匍匐奔喪先後遵禮成服謹遵慈命擇於陽曆
八月十七日即夏歷七月十三日開弔八月二十日即夏歷七月十六
日午時發引浮厝興寺另行擇地安葬誠恐遠道
親友訃報不遇哀此訃
聞
孤子李銘三 銘書 泣血稽顙
齊期服孫 蔭萱 泣稽首
喪居遼寧撫山縣東北安惠堂本宅

喜訊
鄙人於去年六月間認入中法儲蓄會五分之一會每月儲欵不過三元號碼係五九三九號前後儲入不過卅餘元七月份開獎結果竟抽中特獎計獎金現大洋貳千元正當蒙中法儲蓄會遼寧分會如數發給毫無拆扣足徵該會用卓著辦理得法除具函鳴謝外特登報傳揚以告世之欲於穩健中博厚利者
該會會址 遼寧大西門外電車路西 備有詳章函索即寄
營口宏利厚和記李炳華啓

遼寧 有喊洋行
鐘表眼鏡零整批發
新到大小風琴 時式留聲機器 各種景泰藍瓶
附設修理部 精工修理定期不悞定價格外克己
總行 城內鐘樓南路西
支行 日本站千代田通
電話總局二一七二號

介紹于君獻軒精刻象牙版極細書畫
以象牙版極細書畫前無古人爲于君所創格也書宗唐宋字學蘇黃取法乎上不同凡響昔日陳寅生創刻墨盒周樂園創書煙壺夢秀所鍾後進者故莫能及于君刻牙義亦相同于君年屆花甲攻於斯者四十餘載刻字方寸間能容六千有奇行欵整齊體格精嚴刻畫能於極纖密中層次分明章法古雅名書畫亦偽心折今乃爐火純青之候一筆一墨更精妙絕倫玆來瀋陽寓東北棉業公司內我邦博雅君子欲與結翰墨緣者或選往參觀或函索價格顧勿交臂失之
介紹人 王樹柟 袁金鎧 姜恩治 吳闓生 吳廷燮 孫其昌 陳文學 謝蔭昌 闞定保 于省吾 金恩祺 孫佩蒼 楊□ 祁靖黎 袁大啓 陳燮 劉俊 李佩徐 任
址 大西邊門外十一緯路南市場口東北棉業公司 電話一九九五

本藥房現由西洋運到淋病新藥殺菌止淋丸靈妙無比善能殺菌解毒清淋去濁凡急性淋慢性淋無論新久五淋白濁等症一經服用直達尿道眞有藥到病除之功誠爲第一治淋之聖藥也患淋諸君請購試之方信言無虛謬
○定價六日用量現大洋二元用三日者一元外埠函購金票亦可不加郵費務須單掛號封以蓋章詳開住址
○奉天大西城門外電車站 英美大藥房啓

新出來最安穩不犯病的
百揆忌煙露
管保 一准能項癮 二准無一點痛苦 三准能十二天或廿天忌好
遼寧小西關 百揆製藥公司啓 電話一一二八四

時論

迴避律

吾國舊時治術。重人而不重法。經國之道。貴禮而輕法。申韓之學。見斥於儒家。桓文之業。仲尼之徒所不道。察察爲治。信賞必罰。後世言治術者所懸爲厲禁。民不懷德。而投刑罰。采風問俗所悲憫而歎息。中國自來輕法。故法治於中國內不發達。並且有言中國爲無法之國者。西方勢力東漸以後。國人動求新術。好言法治。維新數十年。法治之基礎。非徒未得確立。其趨勢乃每況而愈下。論者考求此中原因。每謂中國過去輕法重儒之弊。遂致社會中全無法律基礎。此種見解。但和之聲。最爲普徧。吾嘗持此說以參諸吾所聞見於政老與吾所得於典籍焉。乃知中國無法之說。與極謬妄。而言中國舊時社會中之行爲。絕無法律根據者。亦未可爲信也。

所謂法者。人類在社會生活中行爲之規範是也。故有法與無法之分。但觀其社會中份子行爲。是否有一定之規範而已。無關乎條文綱目之有無或詳略也。有條文法典之規範。法之有形者也。無條文無法典之規範。法之無形者也。由此以論一國之有法或無法。應注意其國人之行爲。是否有一定規範。而不當追求其規範之是否有條文或法典。一國之人。朝野上下各種行爲。皆有不可變避之一定規範者。即爲有法之國。反是即爲無法之國。由斯以言。中國過去之歷史。謂之法治不發達則可。謂之無法則不可也。吾嘗細考吾國舊時社會中各階級人之行爲。多少皆有一定之規範。自非大奸巨猾。無敢稍違反者。即政府之官吏而言。昔時之日。雖無行政法。雖無行政人員服務條例。而行政人員之行爲自有一定規範。是以綱維持仕途之風紀於不墜。且可使行政制度得以穩固而健全。昔時行政官吏所奉爲行爲規範之科律者。其例非頃刻所可枚舉。今者所標之迴避律。蓋此種行爲規範中之尤著者也。

迴避律者。吾國舊時官場中一種無形之行爲規範也。自來關於迴避之條文法典之規定。故雖得詳考之界說。然約而言之。其性質乃一種消極之行爲。其行爲之對象。有人地二者之別。故親屬不得同官一省。官小者避大者。另調袍任。此迴避之行爲以人爲對象之一例也。昔時本邑之人。不得爲本地之地方官。此迴避之行爲以地爲對象之一例也。二者之間。地之界限最爲明瞭。故犯者甚少。惟人之界限極難分明。故雖有此無形之規範。而犯者較多。然自好之士。則對於人與地之迴避。無不絕對遵守。親戚故舊不惟不肯居之與職務直接有關係之地位。且務必摒之與職務間接有關事業之外。內舉不避親。外舉不避仇。昔時視爲破格之行爲。然親與仇並列者。其意義蓋有深不可測者在也。昔時之官吏。闒茸無能者。固所在多有。妄施威福者。尤史不絕書。然苟有人焉。公然違反迴避律者。必爲千人所指。言官所彈。不容於朝。並不齒於野。至於今日。迴避律之形質。但於司法界中稍存其典型。行政官吏中。已不知有所謂迴避律者。故親戚故舊之汲引。公然無所顧忌。風氣所趨。雖司法官亦不免焉。行政官吏汲引親戚故舊於其職務直接相關之職位。司法官則或有置親屬於其職務間接有關之事業。違反社會中固有之信條。引起人民之懷疑。莫此爲甚。今之求治得亂。圖榮反辱者。曷亦反求於此。

方振武返旆中之皖局

安慶訊云。此次皖省府主席方振武。入京出席編遣實施會議。原擬俟會編閉幕後。返皖整理省政。而民政廳長吳醒亞。日前赴京。即有各廳改組之傳說。茲據政界消息。省府接據京電。方氏將於真日(十一)偕吳同返。吳之更動。自無問題。惟教育廳長程天放。有與教部曹通司長朱經農對調之說。而建設廳亦有李因繼任之說。李爲皖巢人。曾充前四十軍政治部主任。並曾一度簡任皖農工廳長。未及成立。又經裁撤。聞此次爲賀耀組所保薦。並已徵得方之同意。皖北各縣。爲黃槍會誰所蹂躪。不浪紅槍會與刀會。而黃會匪首范玉祺之僞軍師兼僞總指揮范致祥。因黃會敗後。即潛逃來省。更名范沛然。匿居梓潼閣街之高陞棧十號。適太和縣長陳世魁亦因公來省。認悉范之面貌。乃向省會公安局告密。局長廖梓英。昨派該局探長葉松山。率領幹警多人前往。比將范捕獲。並將同住一室之嫌疑人程祥光范潤生。一併帶局。經廖局長略加詢問。程祥光范潤生二人。確係因訟案來省。與范致祥並不相識。准予取保開釋。惟范致祥(即范沛然)案情重大。暫予管押。一面呈報省府。請轉令太和縣長陳世魁。派隊迎提。歸案訊辦。

最近皖省建築之各公路。如安潛太安合廬屯等路。均將次第竣工。故全省公路管理處。特附設技術人員訓練所。架駛速成班。刻已着手招生。以便訓練汽車架駛人員。分配各路。而安慶市政處。近所建築之西門外江邊一段公路。行將竣工。建設廳擬在該路盡頭處。建造車站。材料廠。及各項公共建築。乃令飭市政處。查察該處官產私產。圈定適宜地基。除碼頭外。約須六畝之譜。以便建築公共廠所。該處奉令後。派員測量。東自吊橋南巷起。西迄月城街道止。北自吊橋月城根起。南至江濱止。核計面積八畝有零。除碼頭及沿江碼頭估佔二畝半外。其餘約計六畝。足敷材料庫及公共建築之用。惟該處遂戶錯居。城壕橫貫。地勢凹下。江灘原係官產。固無問題。其沿城根各蓬戶。共十六家。或官基私建。或私基租建。多屬貧戶。擬建平民住宅十六間。以便遷居。其餘私基及不願遷入平民住宅者。酌予□價。遷讓費。又該處原有城壕一道。此次已建暗溝四十丈。仍須接築十二丈。俾導穢流入江。一俟秋冬水退。即可動工。奈該處城勢低凹。附近無土可取。擬將東門浙江會館一段城牆拆卸取土填路。現安慶市政處已將上述各計劃。大綱理由。繪具圖說。呈送建廳。轉呈省府請示核辦。

改組派之同盟

倒蔣擁閻之醞釀復熾

北平特訊云。春際有所謂改組派也者。智中飛躍其目的。則係改組國府。推汶官爲主席。過制武力迷夢。期而和平曙光。徐圖國民大會之召際。俾冀政治入於軌道。如是進行。蔣介石之地位。當然在於淘汰之中。赤裸裸言之。謂之改組。勿寧謂之倒蔣耶。蔣之覺悟較早。未待斯種運動達至成熟之程度。枉駕北上。躬自彌補。於是斯種醞釀。漸漸消沉。其實際故未完全解體。邇來內蒙之醞釀。較諸春際。又復熱鬧。勢有捲土重來之概。其原因。蔣派之獨裁政治。匪但未有良好之表現。每況愈下。大有糟不可言之狀況。苟不慎起救濟。前途何堪設想。類如宋國舅之濫發公債。影響編遣費之無著落。蔣氏對于馮部缺乏誠意。至令閻錫山無法措置。西北善後之諸問題。因亦無法整理。對俄外交手腕之拙劣。至使俄人蔑視。示威力迫。遺國際間之臭史。諸如此類。再再表現政府之弱點。既鮮人材。復乏威能小伎小術。徒施陰謀。大言不慚。朝野離心。設若認其苟延殘喘。繼續下去。民不聊生。國勢險危。而各地方非至四分五裂。各行割據之勢不止。殊可痛惜。思之尤爲心悸。改組派之興起也。樹正正之旨。立堂堂之旗。喚省國民之覺悟。和平奮鬥。期救危亡。聞其背影。如西山派。如政學系。如交通系。如研究系……等。生丑淨末。有聲有色。無不躍躍參加。竭盡綿薄。努力運動。期冀其目的之達到也。外聞日此派爲緩進派。此外當有所謂極進派。斯派係有餘之階級。醞釀之大同盟也。急先鋒。則屬於馮之部下與閻之部下。二者意殊同途。攜手相行者也。何人爲之操縱。固無待言。其宗旨中國人辦中國事。有倘大家吃。其目的。倒蔣擁閻。藉維南北勢均之局。公開的。解決政治之糾紛。俾免畸輕畸重。徒生向隅之憾。閻方振武。唐生智。陳調元等。亦係篤中之一份子。此種醞釀。較前述者。故含有許多惡意。形式亦較嚴重。惟其所採者。第一步。在促蔣派之覺悟。相機放手。和平交替。最後之步驟。始採用革命之策略。毅然決然。徹底以解決之也。本月下旬蔣決定北上。會閻張於幽燕。表面上之所磋商者。不外東北之外交如何應付。西北之善後如何處置。二三兩集團之編遣實施等問題。顧其心中所感者。在偵察反己之醞釀程度如何。藉定個人之行止耳。患得患失。革命家之風範。當如是乎。竊爲革命前途悲歟。

豫省增設四縣

北平訊云。河南省原有縣治一百零八。最近該省政府。以該省西北邊境與山西毗連之沁陽縣。西部方山附近之伊水旁崇縣。隴海經過之洛陽縣。與東部距□封之睢縣。面積均已甚大。且沁陽之清化鎮。爲道清鐵路終點。市面極繁。擬設縣名博愛又崇縣附近之莘營。堪改爲縣。他 洛陽之白沙鎮。睢 之李瑙集均堪改爲縣由省政府通過。將上述四地。改爲博愛。平等。自由。民權四縣。經由該府轉咨內政部。呈由行政院核准。指令內政部照准。並呈國府備案。內政部長趙戴文。已於日昨通咨各省市政府查照辦理。茲錄咨文如下。

爲咨達事。案查前准河南省政府咨補報。增設博愛平等自由民權四縣。請予核辦等因。當經由部核議呈請行政院鑒核立案。茲奉行政院第一九六四號指令內開。呈悉。查河南省在沁陽之清化。嵩縣之莘營。洛陽縣之白沙鎮。睢縣之李瑙先後增設博愛平等自由民權四縣。既據該部核明。均有相當理由。縣名亦尚妥協。自應准如照辦。已轉呈國民政府備案。並請將四縣印信。飭局鑄發矣。仰即知照。此令等因。奉此。除分行外。相應咨請貴□查照。並轉飭所屬知照爲荷。此咨云云。

粵省十八年度收支預算

廣州訊云。粵省國省兩稅。自宋部長來粵切實劃分後。財政廳長范其務。將十八年度國省庫歲出歲入。從行規劃。本年度省庫歲入歲出預算。前經擬具概算書。呈請省政府察核。至十八年度國庫歲入歲出預算。現亦編列總表。呈報財部察核。計國庫歲入項下。共計三千二百十五萬九千八百九十九元。歲出項下共計四千一百十七萬零九百八十二元。收支相抵。不敷九百零一萬一千零八十三元。列表如下。

歲入經常門。(一)鹽稅七五三三二四〇元 (二)關稅五三六九七六元。(三)印花稅一七四九〇〇元。(四)烟酒稅五五八八六一七元(五)捲烟統稅二一九三〇〇〇元。(六)厘金六一六二四三〇元。(七)特種消費稅未辦。(八)禁烟收入七五五六七三六元。(九)爆烈品收入〇四〇〇元。(十)糖類捐四八〇〇〇〇元。合計三二一五九八九九元。

歲出經常門。(一)黨務費二八九九三〇元。(二)國務費無。(三)軍務費二五四七六二八元。(四)外交費九七九四八元。(五)內務費二四八二八〇元。(六)財政費四一二九三八八元。(七)教育費一三八八八〇八元。

歲出臨時費。(一)黨務費三〇〇〇元。(二)國務費無。(三)軍務費無。(四)外交費四八〇元。(五)內務費三六八〇元。(六)財政費四七四四一元。(七)教育費無。(八)司法費無。(九)交通費無。雜項支出無。(十)公債庫券七六八〇〇〇〇元。(十一)償還各欵一三五一七四九元。合計支出四一一七〇九八二元。歲出比較。不敷九〇一一〇八三元。

舉辦特稅程序。去厘金一項。商場認爲病民。前由政府決定本年裁撤。舉辦特稅以資抵補。其辦理程序。由財部特派員公署。組織整理稅制委員會。從長討論。關於規定各特稅之舉辦。除糖類織物及出廠品製。由部另訂條例。直接舉辦外。其餘由各省就地方情形。舉辦特稅。粵省。酌定舉辦特稅程序。現由整理稅制委員會二次會議通過。其條文如下。

(一)限十八年十月內。爲第一次裁厘。先將絲繭一切厘稅裁撤。同時舉辦繭市費稅。(二)限十八年十二月內爲第二次裁厘。將油茶漆海味藥材陶磁等一切厘稅裁撤。同時舉辦各物品之內費稅。(三)限十九年二月內。爲第三次裁厘。將全省厘金完全裁撤。並將規定各特稅一律舉辦。在第三期應辦消費稅之各物。爲紙。木植。牲畜。皮毛。礦產。黃豆。棉花等等。其舉辦程序之規定。係根據各物品在稅收上及商業上之情勢。編列先後。如絲繭爲廣東最重要出產品。應將病民厘金先行裁撤。又如油茶漆海味藥材陶磁等。亦爲廣東重要出品。故厘稅定爲第二期裁撤。其餘各項。在粵省商業及稅收上。比較上兩項稍遜。故厘金列入第三期裁撤云。

何鍵整飭部隊

漢口訊云。何鍵嚴令湘軍。切實整飭部隊。厲行黨化。加緊訓練。禁止客兵包攬免稅。

桂局底定後之最近形勢

黨務政治駐軍之現狀

梧州訊云。桂省自第十五師李明瑞五十七師楊騰輝奉命解決黃紹雄白崇禧後。一切情勢。已趨正軌。故地方治安。凡百建設。亦入於有秩序之途。惟桂省僻處西陲。外間明其情況者尚少。特概述如次。

▲黨務　當軍事結束之初。當局頗注意休養生息。故黨務比較爲緩進。緣關於黨部人員。久待中央委派。省政府之意。希望中央委派十分之四。其餘十分之六。則在桂選任。以謀地方與中央互相聯絡。故現在各級黨部未徹底改組。俟徹底改組後。黨務方能積極進行。近聞甘乃光黃鳴一等由港返邕。頗欲參與黨務。但未悉省主席俞作柏之意如何耳。

▲政治　省政府行署。自去月十五日由梧遷邕。政治中心。亦即由梧移邕。省政府定於八月一日成立。各委員頗積極辦理善後。綏靖地方。實施建設等等。省主席俞作柏近擬在邕召集全省軍政長官。開一聯席會議。討論善後建設諸大計劃。又擬考核各縣縣長成績如何。以資整理民政。現已更換縣長甚多。因原任多爲黃紹雄所委任者也。並擬召集各縣長到邕訓話。將本人治桂之主張。及今後施政之方針。詳細宣佈。使各依遵。至於各地農團。前被黃紹雄壓迫。俞氏爲扶植農工起見。又召集各地農團代表到邕。訓示一切。查到邕者。有鎮南田南平南桂平各處代表十餘人。除請俞氏報告參加倒黃經過外。並請示恢復各縣農團事。及規定組織方案。俞氏經着由梧州後方主任黃家楨與該代表等詳細協商。聞決定將黃紹雄委任之各屬民團司令。一律取銷。將槍交與農團。改爲農團軍。其被黃紹雄解散之農團。及由黃紹雄設立之農團。一律限日呈報。以便察核。准予恢復或改組。又高等法院院長黃自敗退後。該院院長亦隨之而走。致院務無人負責。日前全省政務委員會第一次會議。經即議決權派陸啓昭爲高等法院院長。陳錢瑚爲首席檢察官。主持院務。

▲軍事　現在全省軍隊。第十五師分駐南寧梧州各處。五十七師分駐柳州潯州南寧各處。兩師兵額約一萬五千人。黃白舊部改編爲警備軍兵額尚有二萬人。警備軍第一師長呂煥炎部駐鬱林。第一旅梁朝璣部駐桂林全州。第二旅許宗武部駐北流。第三旅楊義部駐鬱林第一獨立旅蒙志部駐興業。獨立團許輝生部駐龍州。其餘張任民黃勉等駐百色一帶。均歸省政府節制。又駐龍州新編軍覃連芳部。原爲黃紹雄之特務營。日昨俞氏檄調該部到邕。擬編爲省府衛隊。惟到邕駐東門外標營一帶。僅及一日。即被第十五師繳械。呂煥炎許宗武蒙志三部。俞氏亦擬調抽參加對俄。去月杪已有電到粵。協商由海道運輸辦法。惟呂等意思暫不願他調 以期在桂訓練。

▲財政　桂省向稱窮瘠。故財政從不寬欲。當省府行署由梧遷邕時。廣西財政特派員梁蒙聯亦即到邕。接收國稅事宜。同時財政廳長梁世昌宣告就職。即籌謀整理稅收。惟桂省國省兩稅。向無畫分。整理實不容易。財政廳遂與財政特派員公署協商畫分。以利整理進行。計屬國稅者。爲塘務。關稅。常關稅。烟酒稅。捲烟特稅。煤油特稅厘金及鹽礦稅。印花稅。國有營業收入。禁烟罰款等十一項。屬省稅者。爲田賦。稅契。當稅。商稅。船稅。房捐。牢居捐。漁業捐等十項。財政既經整理。但因時間短促。及稅額甚薄。故收支兩方未能應付裕如。尤以軍費未易解決。聞李楊兩師軍官少校以上僅領到六月份餉項。呂煥炎等餉項。六月份下半月尚未領到伙食則李楊兩師領有七月份上半月。故各部均有就地籌餉之勢。柳州一帶。已加征蠶稅矣。廣西編遣特派員李明瑞因特呈中央。請在粵省應解繳中央之款中。撥給桂省二百萬元。以爲補助。當蒙中央照准。分兩月給發。每月分兩期。去月卅日。李氏已派參謀長林廷華赴粵領取。聞昨(十)日林氏已領得五十萬元由粵乘江大兵艦過梧赴邕。至該欵僅於八月份內。在粵領妥。九月以後。仍候中央明令。方有着落。不過編遣善後建設等。需欵甚鉅。得此二百萬元。尚有杯水車薪之感。故財政當局。擬恢復全省娼妓稅。及增征各種特稅。以資挹注耳。

交涉署撤消後之交涉案

各地外交案件及外人待遇

國府指令行政院各項辦法

南京訊云。國府指令行政院。核定裁撤交涉署後辦法如下。(一)交涉署裁撤後。各地方所有外交案統歸中央政府處理。地方政府。不得直接對外及設立類似交涉署之機關。以免紛歧。(二)交涉署裁撤後。所有外人一切事件。除法令限制 。均與中國人民一律辦理。(三)交涉署裁撤後。所有不屬外交之外人事務。如通商。貿易。租地。給契。游歷。護照人境。以及關於僑寓外人保護。及取締等事項。在沒有特別市政府地方。由特別市政府辦理。在各省由各市政府。或未設市之縣政府辦理。各該特別市。及市縣政府。應按照事務之性質。分配於所屬之主管各局科。分別辦理。(四)交涉署裁撤後。各特別市。或市縣政府辦理外人事務。遇有發生交涉時。應即轉送外交部處理。(五)外交部對於各特別市。或市縣政府。辦理關於外人事務。認爲必要時。得直接指揮。(六)各埠交涉署被撤後。所有未結之華洋上訴案件。暫交各該省特派交涉署核辦。特派交涉署裁撤後。一律移交相當法院辦理。(七)交涉署裁撤後。出國護照。一律仍由外交部發給。普通護照由通商口岸之特別市。或市縣政府。照章發給。按月彙報外交部備查。(八)交涉署裁撤時。應由外交部通告各國。凡外交部案件。均由中央政府辦理。其不關外交之外人事務。應行令傳其各國領事。飭令各商民。直接呈明各該管機關。(九)交涉署裁撤後。所有服務得力人員。應酌量錄用。

張羣談實施編遣

滬訊云。上海特別市長張羣。日前赴京出席編遣實施會議會後。因事留京。現已公畢。於昨晨上午七時許。由京返滬。本報記者昨赴市府訪謁。詢以全國軍事編遣問題。蒙答頗詳。茲錄其談話如下。

此次全國編遣實施會議。在京開會歷時五日。會議結果。較之今春三月舉行之編遣會議。尤爲重要。因編遣會時。僅議定各項大綱。對於編遣實施辦法及軍隊編制等。均未確定。且全國上下。於北伐告成後。希望和平統一之心。雖甚迫切。而彼時軍事初定。各方情形復雜。軍政時期尚難結束。對於編會議案。遂多懷疑。閉會未久。即有討桂之役。後有西北問題發生。此次會議。係根據編遣會 決各案。討論實行編遣時如何實施之具體辦法。計其要點。(一)軍事編制原定步兵爲六十五師。及混成旅若干。合共八十萬人。僅係概數。現在已將師旅團及所附騎砲工兵等。種種編制。應有確實人數。完全規定。較之現有兵額將裁去十分之七。俾中央及各編遣區之兵力。易於訓練。(二)全國軍費總額依照民國八年。全國總收入計。每月軍費不得過一千二百萬。但各師軍費及中央直轄軍事機關。計應需 費已過一千八百八十四萬。其他公費等尚不在內。現爲免除財政困難計。仍照額定軍費支領。其不足之數。再當設法補救。在編遣期中。各編遣區均設立經理委員會。籌核軍費收支。俟編遣完竣。再由軍需管理。(三)編遣限期。現因中俄問題發生。及西南各省軍事未定。故分爲二期。第一期自九月一日起。至十一月底止。以三月爲期。實行點驗。並編遣完竣。中央及一二三四各編遣區屬之。第二期自十二月起至明年二月止。東北編遣(第五)區及川滇黔各省屬之。(四)此次會議中各方兼職政務人員。均自動提議。請限制軍事長官不得兼任政務官。對於議決各案。毫無疑慮。均表示實行決心與勇氣。於編遣前途。甚爲樂觀。關記者詢以軍政部長現定何人。據答鹿鍾麟部長已允復任。日內即可返京云。

鄂贛紅匪大熾

漢口訊云。編遣處據鄂府轉湘贛咨稱。石門土匪。與周朝武潰散鄂境。驛陽關之紅匪七百餘人。到處燒擄。並與賀龍結合。計圖大舉。懇調兵往驛陽關會剿。編遣處當令四師及獨立十一旅查照矣。

長沙訊云。據報贛修水於支日被匪攻陷。殺戮一千三百餘人。焚燬舖屋二千餘戶。賀匪竄遁慈利。清鄉部電吳尚迅進慈利。李韞珩進石門兜剿。並令慈利縣長迅速撲滅。該縣紅匪[illegible]

氣象

本日預測　晴一時陰

昨日之溫度　最高　三一度一　最低　一九度一

廣告

注意脫離關係　今有谷鳳林者生成敗類妄自胡行更時常假藉物故谷萬年名義招搖欺詐等情業經監護有人已聲明在案復登報端其已往與將來無論何種行爲併共生父谷柏德其兄谷鳳山有涉及氏家一切舉動氏家決不承認恐有未知再行宣明以期週知　綏化縣城谷劉氏謹啓

瀋海鐵路公司標購機車廣告　本公司擬招商標購米卡豆式機車拾輛另備標單投標簡章並甲乙兩種詳細說明書前曾登報通知茲定由本年八月十六日起以四十天爲限九月二十六日開標無論中外商行欲承售者務於限內來公司置備課繳納洋拾元領取一切章表再爲限制小商人投機起見凡投標者須於開標日期七日前繳納投標押金現洋萬元以昭慎重事關大宗標購幸勿觀望致失良機

敬啓者　茲因遷居丟失前照五張奉天文會計公司股票一張計股欵奉洋壹百元號數及晌數詳列四百二十七號部照一張計地一百三十五晌四百二十八號計地九十晌四百三十號計地四十五晌四百二十九號計地九十晌以上共計地四方坐落黃玉河子東南名均係益利堂名下報領並將四至寫清四至南至日新堂北至河東至官荒西至安業堂　以上地照五張股票一張在民國十六年冬遷居同時丟失將無論落在何人之手概作無效特此登報聲明作廢　失主　孫　啓　堂　聲　明

時疫痢疾服藥立愈
清眞張夢九氏家傳七世之救世良藥出現了
張氏兒科消痢散專治食積停水霍亂嘔吐泄瀉痢疾以及傷暑服之理藥輕者一袋即愈重者三袋完全根除即小兒日常服之尤能不生疾病面黃肌瘦之小兒日常服用尤能肥胖凡男女嬰兒如感染寒邪暑氣以致肚痛欲瀉或痢泄腰酸霍亂轉筋等病服用本藥止痛有藥到病除之效對于婦女經血不調白帶頻下寒凝腹痛久不受孕貼此藥均能寒散痛除一貼成功有患瀉痢腹痛者請來試用爲荷
代售處　遼寧　大西關同義長　大北關恒興源　小東關同興和　小西關信源長　四平街古順隆　日本站瑞升泉

婦女
婦女之病多由血經不調所致婦女經血適時而至百病自然無從而性命關係經血必調經血不調則百病隨身體虛弱日久入經不治則成勞病危及生命本藥房今特由北平廣東保太和批來大宗鳥雞白鳳丸如患經血不調赤白帶下經期不準或前或後經來忽止經來不止產後血虧患小產以及久未姙娠等症服此藥則百病回春　價目　單料每丸二毛五分　双料五毛　極品一元五毛　眞正六神丸　治喉症　遼寧鐘樓南中西大藥房啓

緊要聲明　茲有双城北大街裕興成懇請擔保貸欵至期不還經人調和緩限一年陸續歸還以裕興成房院舖墊及孔財東房院一併交商會作抵押立字據請商會存案外特此聲明俾衆周知　大興泉　永興　復全　啓

稅務學校再招海事班新生廣告
一　現因擴充派送各海關服務員額特再招考學生二十名畢業後全數派送各海關服務　二　考試資格以高中畢業爲合格所有考試科目依照本年招生章程辦理　三　報名及考試地點在北平稅務學校暨上海漢口廣州遼寧煙台五海關　四　報名限八月五日開始報名至九月十日截止九月十五日舉行試驗有志者可向上開各處取閱章程
稅務專門學校啓

駐奉萬國儲蓄會開標廣告
頃接本會總行西歷一九二九年八月十五號第一百〇三次開標之電碼列後
特獎　八二一九七五北京
末字獎　八號
頭二三五獎俟號單寄到再爲披露

世界第一奇藥

女界福

專治婦女百病

●女界福最大之功效● (另備說明書承索即贈)

補血調經種子安胎壯肌膚之豐盈

添生活之快美 老幼婦女常服益壽延年

●女界福最確之証驗●

種子驗証 一、大連市愛宕町十四番地德福園內陳子由先生夫人因患七年白帶終未生育身體虛弱異常經服(女界福)七瓶非特諸病若失而且受孕生子突特來函感謝

經閉驗証 一、金州城北魏家大屯會金家屯徐維有先生夫人因三年經閉成癆危在旦夕家人置備棺材用以待斃經服(女界福)半打忽而經行病退諸病若失家族咸感再造之恩特來函感謝

產後驗証 一、大連管內沿溝會周信之先生夫人十年前產後受涼腹冷如冰堅硬如石身痛疼如折經服(女界福)一打諸病若失特來信感謝

調經驗証 一、奉天北大蘇河界李向榮之夫人年三十歲久患經脈不調月期不準腰腿酸痛腹內積聚痛雖忍自帶過多經服女界福三瓶已竟痊愈特來函感謝

調經驗証 一、奉天大蘇河杜錫五之夫人年二十二歲經脈不調月經三期不至足冷如冰腰腹疼痛經服女界福二瓶劉下諸病大愈來函感謝

調經驗証 一、大連天德昌主人周子謙夫人郭氏(卽前大連公議會郭精義會長女公子)久患經閉之症萬分危險屢經中外名醫診治終未見成效頗有束手無策之勢經友人介紹服(女界福)數瓶數年之陳病霍然若失完全治愈並且身壯氣充大異往昔特來信感謝

受孕驗証 一、奉天北大蘇河徐卿徐先生之夫人四十二歲身体軟弱久未受孕經服女界福三瓶而身受孕至今已三月徐突因喜出往望外特來函感謝

女務驗証 一、復縣東山大官溝屯李宗林之媳宋氏久患經脈不調又兼氣短咳嗽不思飲食人皆呼之爲女癆如斯者數年之久雖經多醫終未稍效祇服(女界福)八瓶不但病愈今秋又產一子特來信感謝

產後驗証 一、南滿鐵道路綫得利寺驛韓向庚先生夫人(卽得利寺驛富紳寧遠亭之女 今秋產一子產後腹痛甚劇既至滿月腹痛加劇又有白帶萬分危急經服(女界福)六瓶諸病消滅恢復原狀家人大喜特來信感謝

調經驗証 一、吉林省吉林縣岔路河湧與合內張進行先生之人患氣血虛弱不思飲食經脈不調四肢無力氣色不正漸轉成癆經友人送女界福六瓶服後立時恢復原狀諸病若失特來函感謝

調經驗証 一、原住大連管內小平島現住紀伊町源昌號宏記喬子傑先生夫人蕭氏身體素弱持理家務操勞過度因而面黃肌瘦經水不調飲食日減夜不安眠屢經良醫百無一效後經同事李由華先生介紹服(女界福)食物甘美夜速服數瓶月[illegible]有序[illegible]有之陳病亦皆全愈因[illegible]來函申謝忱

虛弱驗証 一、原籍山東蓬萊縣宋營村現住大連西崗廣永茂油坊職員胡松亭先生夫人因久患虛弱而非醫士均皆束手屢服中西藥品亦皆罔效儼然不治之症也後經友人介紹服(女界福)服至一打非特百病若失而身體健康異常特來函感謝

調經驗証 一、奉天省會警察廳郭鎔先生夫人久患經脈不調經服女界福數瓶現已告愈特來函謝

調經驗証 一、奉天紡紗廠職員徐成林先生之夫人久患經脈不調腰腿疼痛經期腹痛身體衰弱達已極點友人勸服女界福六瓶立見奇功諸病痊愈特函鳴謝

產後驗証 一、復縣第五區區長呂得成先生夫人杜正坤女士因產後受有一種頭目眩暈手足麻木之症百治罔效購服(女界福)一打不但陳病若失而且新膺之濁症亦遂而全癒因此來函感謝

調經驗証 一、洮南西街同和慶內劉燊久先生之夫人三年前經脈不調屢服中西名醫均鮮功效經服女界福數瓶諸病霍然若失恢復原狀特來函感謝

全國各埠各藥房各商號均有代售

招募外埠代理店

(女界福)定價 特瓶大洋壹元五角

女界福本舖 大連西崗平和街四八

德記全棧大藥房 西崗菜市東門前

總理康道恍謹啓 振替大連四七六番 電話二一二八五番

「女界福」遼寧總代理店 鐘樓南路西三層大樓

大成大藥房 總理孫渚亭 中國電話二五二七號

俄軍挺進札來諾爾 兩軍竟衝突

據滿洲里十六日發急電云俄軍騎兵七百名于十六日午後三時由砲隊掩護挺進竟在札來諾爾附近與中國軍衝突直至六時始行退却此役華軍受傷者計八名

又十七日發聯合電札來諾爾情形較爲重大俄軍曾放砲彈數百發居民受傷者十數人

八一共產黨 决送高法院

省會公安局長白子敬氏以前此（八一）捕獲之共產黨現經審訊結果已决定移送高等法院以法律制裁云

災地蠲免課稅

省政府臧主席以此次水災而積潦遭受災難民情殊可憐若再加以課賦實非所宜特於十六日通令各縣凡受災田地本年度一切課賦概行蠲免以示體恤云

熱河 軍隊之編遣

關於熱河軍隊改編計劃湯玉麟司令决定實行大要如下步兵三旅（舊東北第十一師）及舊第一旅騎兵二旅（舊東北騎兵第十七旅十九旅炮兵一旅（舊東北十一師所屬軍隊）保安隊一大隊（舊第一師）

籌賑會成績

東北籌賑會經張司令長官發起在小南關紅卍字會成立於十七年十一月一日開辦至十八年六月卅日止結算共籌款一百五十一萬三千四百六十元零四角八分經該會儘數分配於北平河北山東河南綏遠山西陝西甘肅察哈爾熱河湖南安徽等十二省區計放現洋十四萬九千零九十八元一角八分衣服二萬三千三百套叉褲二千條合現洋一萬七千三百八十五元雜糧十一萬一千九百廿二石二斗合現洋一百卅三萬三千二百九十三四元九角云

邊署于二十日開 重要軍事會議

司令長官張學良以中俄交涉停頓我方代表撤回當即側重軍事方面特電邀各旅長來遼開重要軍事會議各旅長應召除第九旅第十二旅第二十五旅於十五日蒞止外共步兵第五旅長常英斌第廿旅長黃鶚鏡第二十三旅長馬第二十四旅長馬延福騎兵第一旅長郭希鵬第三旅張樹森等於十五日晚或十六日早先後乘北寧路車蒞止赴務署報到聽候訓示俟各旅長到齊今明日即開大會討論對付赤俄方策以及萬一後之應付云

又訊東北邊防軍司令長官張學良爲整頓軍紀計特定于本月廿日召開會議現各軍旅長均先後蒞遼屆期參加軍務大會議云

又訊熱河邊防軍司令官湯玉麟頃因東北長官公署本月廿日召開軍務大會議必須派員參加是以特派委員金鼎臣於月之十六日由熱蒞遼候屆期參加討論云

動公欵須先呈報

省政府于昨十六日通令各縣略謂各縣每有動用公欵移作地方支銷情事雖屬公用然四方公欵關係省庫未便輕率挪用此後如有不得已必須動用之時須先呈報聲述理由經批准後始准施行云云

第四第十二兩旅 奉令出動

據軍界消息云駐錦州第十二旅及駐興城第四旅均于十五日奉令出動北務就中第四旅由打通綫前往黑龍江第十二旅則由瀋海路前往吉林云

又訊張司令爲慎重軍務計特於日前十五日電召駐錦張廷樞第十二旅長駐興城劉一飛第四旅長駐秦島第廿五旅長來遼關於軍務有所磋商現三旅長均奉召來遼面謁張司令長官連日間張司令對軍事多所質詢據個中消息三旅長來遼確係調兵對俄防務當局擬以張部十二旅調往吉林劉部第四旅調江省孫部第廿五旅不北調則調駐錦縣並帶並開于學忠部將有實行退出關外之可能云

市政 由建設局辦理 市所歸併縣府後

各縣市政公所歸併縣政府以資撙節經費曾經省當局通飭在案茲續聞關於各該縣之市政暫係由縣府兼辦迨建設局組織成立時即正式交由該局辦理云

二期邊防開始準備

據軍界消息中俄發生交涉以來當局對于地方上邊防之準備原曾定爲一二兩期若前次吉黑軍之出動係第一期致因交涉未能順利進行邊疆臨緊是以對于第二期之邊防計畫已自月之十五日起開始準備如軍事上應有一切現正積極預備又特區長官張叙五氏即將來遼會議云

提前舉行紀念週

省政府前奉國府命令於星期一日十二時舉行紀念週歷辦在案現經主席以該時間不甚相當乃改于星期一午前九時並于十六日通知各機關務于準時蒞臨概不遲候云

教廳增科並委科長

教育廳前奉部令轉飭各市縣將各通俗教育機關及圖書館等已有者擴充無者添設以謀民衆教育之發展惟此項事務紛繁之內原有各科人員不克兼辦該廳長王毓桂特呈准省政府在該廳添設第四科主管通俗教育等事宜並委省督學高璐威爲科長以專責成云

北寧路局長 究誰屬 又傳張學紳

北寧鐵路協定統一後韓麟生局長决計辭職于是繼任問題遂起日來乃紛傳不一茲又據一消息謂張司令長官之弟張學紳氏將出而膺任此條政委諸員主張張司令長官初以其年青任爲不堪勝任旋有人提議議有富有經驗之副局長輔之張司令長官因亦動容云

各部隊發半月餉

張學良司令長官以中俄交涉停頓對俄備萬一起見已飭各部隊分別準備並各發給半月餉以資應用各部隊已紛紛具領矣

豫難民又運興安區

興安屯墾區所容留之豫難民現已運送足額茲者經豫難民賑委會以遼黑二省仍未籌有辦法未便安置故又商允鄒督辦將難民八百二十九名又運送洮安云

洮索鐵路工程 土工三個月完成

洮索鐵路建築工程業已召集開始建築土路該項工程經鄒督辦限期三個月內完成以便敷設鐵軌隨時開車云

紅十字會組成埋葬隊

萬國同盟中國紅十字會前請省政府擬在遼寧設立分會刻已正式成立主事者馬競歐爲繼續以會體既經成立第一步之工作應成立埋葬隊以免枯骨之暴露後在城西南保安寺設有義地凡貧民無力掩埋經公安局許可發給掩埋證否一概代爲埋葬不取分文云

審理黨案禁用票傳喚

高等法院現奉司法部訓令內開各法院受理本黨各級黨部告訴共產黨黨員之案件不論偵查中或審判中均應按現刑訴法二六五條之規定通知蒞庭不得用票傳喚等因史延程院長當於本月十六日通令所屬知照云

催縣局造送功過表

省政府以各縣政府及各縣稅局於稅務之上記功者有之而記過者亦有之每至月終各將有無功過造表報告例有定章乃七月份之功過表各縣局遲延造報寥寥無幾遂飭令各縣府稅局各將個人之功過表赶速造報以便核閱云

柳河公民代表 控告稅捐局長

柳河縣公民代表高鴻賓孫冠英關永春等來省在財政廳呈控該縣稅捐局長王大中因補征違法殃民請求究辦第一呈十八日未批該代表等于十五日又續呈懇請徹查云

東北黨指委又變更

前者中央任命之東北黨務指導委員因張司令長官不予同意以致難經東來黨務迄未進行茲據省府消息原任人物現在業經中央更動三分之二新任者俱經張長官同意至張長官及張作相萬福麟二司令官仍有黨委之一云

又訊東北政務委員會接到國府文官處電達中央議决將東北各省黨務指導委員一律撤回另任命張學良等爲遼寧黨指委張作相等爲吉林黨指委萬福麟等爲黑龍江黨指委張景惠等爲哈爾濱特派黨務指委並聞遼寧黨指委將彭志雲徐箴（十遂）王樹翰等加入云

非刑 通令禁止擅用

東北邊防軍司令長官公署前以各處軍旅呈解人犯往往有受非刑拷問以致遍體鱗傷殊屬有傷人道特於月之十六日通令所屬各軍旅以後審訊犯人概不得擅用非刑茲探錄原令如左

爲令遵事查審訊犯人擅用非刑本所不許乃近來各處軍旅呈解犯人往往遍體鱗傷皮膚潰爛不惟違背法令抑亦有傷人道殊屬非是合行令仰轉飭所屬嗣後對於審訊案犯不得濫用非刑致干未便此令云

蔡運升抵遼 對俄雖停頓不决裂

由滿洲里撤退之對俄交涉員蔡運升于十六日午後十時二十五分由哈抵遼其談話大致略云報界傳說中俄關係極端吃緊此說予嚴並非事實當此時交涉雖停頓然並未决裂予于今晚（即十六日）謁見張司令長官報告一切豫□兩三日後離遼回哈惟今後對俄交涉殆由電報接洽然後開始正式會議云云

省督學視查各校人數

教育廳長王毓桂以省垣各校均於本月十四日遵令開學惟學生人數多寡及職教員等已否到齊亟應派員視查以便考核當於本月十六日飭各省督學若即分赴各校切實查報云

三陵地價又減三成

全省官地清丈局對於三陵地價前因無人報領曾經袭總辦呈准省府核減二成以示體恤現逾半年有餘交價者爲數寥寥刻又由該局呈准省府再予減價三成俾早日催收以資結束云

看守教練所續誌

模範獄設置看守教練所一節業誌前共招新生四十名修肄業期間書籍筆墨服裝由官備用外並每月津貼零用奉票三百元四個月畢業即用爲獄中看守云

造幣廠鑄造銅幣

造幣廠自民國成立而後開鑄銅幣致以市面之上往來交易盡係銅幣商民極爲不便即行停止鑄造近數年來

久鬧花叢 三日遊街

近日工業區有豁搭王大錚王玉亭二名素在各娼館內冒充偵緝處員某報稱工業區分社經理兼任訪員挺捉娼窰異常蠻橫無人敢惹不料於月之十六日下午一時被偵緝處員于維清在工業區同善堂街將其拿獲當即帶處訊供冒充處員經理訪員不諱遂判罰先行遊街三日限滿再行按律罰辦云

編輯拾遺

檢驗郵件

省政府主席翟文選近爲嚴防赤化乘機宣傳起見於十六日通令全省五十八縣長一體派員分赴該縣郵局檢驗一切郵件並加蓋各該縣政府檢驗員驗訖之戳記云

令報時疫

省政府以天氣炎熱每至秋後發生時疫今立秋多日乃各屬時疫有無發生未得而知遂飭令各縣政府各於該管境內有無時疫之發生務須詳爲調查報告來府以便存備云

林稭昂貴

柴草糧米無論貧富一日不可缺乏近數日之間以河水漲發道途泥濘草市柴草益見昂貴未雨之前林稭每車現洋七元現漲至每車現洋十五元有奇誠數年來所未聞云

市場警費

瀋陽第一露天市場（城隍廟內）設有顧警二名由各攤床自担費用現經市政公所分配支攤辦法如下仁字號攤每號納現洋二分四厘義字五分六厘禮字八分四厘智字一角一分二厘信字一角四分五厘按月由該廟道士代收云

拾物不昧

日昨有東北大學學生白沛云由城內乘晚六時餘黃色壓電車至北市場站下車自己係攜包袱二個詎其下車後車掌爲拋下三個該生不認隣昧特報警送分局招領云

電話局計劃易桿 呈請省政府核示

電話局康局長以城關商埠電話用桿均不堪用擬選擇更換估需桿費九萬元呈請省政府核辦由省庫撥給聞省政府已於十六日將該案發交建設廳核議呈奪云

航空處兵夫大吃 ▲黃瓜芸豆茄子包米

航空處地臨鄉野乃日來該處衛兵隨從兵夫役等竟常往附近田地內任意摘取黃瓜芸豆茄子包米等類食物大嚼特嚼農人畏其勢敢怒不敢言又香瓜西瓜二項更爲其所嗜惟兵工廠之兵夫今年頗守紀律不與往年相同云

省政府指定臨江 修嶺築路經費

省政府案據臨江縣長荒毓舒呈請開闢老嶺並修築臨瀋瀛車路當經省政府五十二次會議討論當經議决開嶺築橋由公欵支給其建築瀛車路費由經過各縣分担云

籌設中銀分行消息

據金融界消息張學良長官與國府商妥在遼設中央銀行東北分行面張長官已飭銀號準備改組中銀分行但官銀號爲奉票產出機關奉票亦該行唯一特權發行如果改組奉票制度無形打消恐此說非實云

紙幣充斥銅幣缺乏各商號又行困難省政府爲維持市面之商業計遂飭令官銀號購買大宗銅質令造幣廠製造銅幣由十六日起每日以十二萬爲限云

防範警甲聯防情形

省政府主席翟文選現因青紗障盛行對於地方之注重計各縣警察保甲辦理聯防若何地方匪患可否弭平例須考查是以於月之十六日通飭各縣縣長將警甲聯防情形詳查具報以便考核云

過激團襲擊 海拉爾東方

據聯合社消息云海拉爾東方耶克士附近于十五日發現過激團四十餘人襲擊村鎮搶劫殺人當經華軍出動擊退殆係俄方煽動暴黨所致云

批示

◎民政廳（十六日）

▲趙才 呈控顧九相勾串劉忠元朦混抽地請飭縣追償以免無端受損由批仰即知照

▲宋秉政 呈控顧城縣科長不按法律裁判由批仰該縣長查明具復

◎建設廳（十六日）

▲孫可宗 呈改組周道長途瀛車公司一案由批並檢保結派員查復仰即遵照

◎財政廳（十六日）

▲王長隆 呈爲詞出片面含冤莫訴請再行察訊由批仰靜候核奪

◎教育廳（十六日）

▲高承助 呈控洮南教育局長王克不稱厥職等情由批由縣徹仰即知照

◎農礦廳（十六日）

▲王崇先 呈送履歷保結由批該商應即來廳照章繳納旅費派員查堪

◎高等法院（十六日）

▲張德謙 呈與孫恒來因債務涉訟上訴由批月之十六日公開審理

冒充書記將起公訴

最高法院東北分院院長孔昭焱近因發見該院雇員汪潤序冒用書記官名義印成銜片一紙當即搜查雇員宿舍查獲同樣銜片數十紙又遼寧高等法院訴訟當事人來信內有囑托打聽該訟案進行情形一語遼寧高等法院判决書一紙最高法院公用信封十餘枚此項信封早經禁止私人通信之用該汪潤序即汪百川捐藏私封冒用書記官名義干預訟案雖保無詐欺取財情事孔院長當將該員函送瀋陽地方法院檢察處切實偵查起訴並發出第一二二號佈告不論何項人等如查悉該員有不法行爲者務希即赴地方法院檢察處陳述以便彙案辦理藉伸法紀而儆官邪云

道德會講演之變更

道德研究會原定於月之十八日下午一時請持松阿闍黎法師講演該法師已赴北戴河各節均誌前報是以該會轉煩袁潔珊先生於是日改講論語爲政第二篇以免聽者之失望云

提倡電業

東北電政監督蔣斌以各縣長乃係兼任電務委員關於本縣之電業提倡擴充乃係職無傍代因特通飭各該員等如對於無線電之提倡電話電燈等擴充務認眞勇往進行以完成電政之建設云云

調查經濟

財政廳長張振鷺向省政府翟主席請准派員赴上海南京等處調查經濟狀況乃選定本廳科長馮兆異秘書佟玉輝東三省官銀號會辦荊有岩等三人該員等從事準備日內即將出發云

警士易帽

省會公安局長白子敬特訂製黃卡細布德國式（盆式）帽數百頂於十六日發給公安隊一律更換十六中隊公安警士均已領換矣

東鄉匪患

城東東陵以東迤舊站高灣子等數十里界內近日忽發現大幫胡匪服裝整齊武械完全騷擾該地一帶凡小康之家均逃避一空公安隊此剿彼竄非一時能肅清云

大起衝突

大西關大街南五斗居南胡同李姓墻外小廟因發現小蛇故廣近人民多往焚香求藥因該地繁雜無賴游民衆多特行禁止業兩見本報茲者於十六日晚八時餘道經該處仍有婦女焚香後經有一不識姓名男子前來手執香一支闌站未焚警察遂其他往某甲不服因之大起衝突而警察竟將某甲掌頰數下正在爭吵之際適值五斗居分所巡長吳某赶到竭力排解多時方始和平了事云

換獄之如津濱租界華捕云

冠蓋往來

…北寧站…

▲劉振翹（長官公署參議）十七日早去北平

▲張海鵬（洮遼鎮守使）十六日去洮南

▲朱光沐（長官公署機要秘書）十六日由天津回遼

▲金鼎臣（熱河委員）十六日由朝陽來遼

▲張學成（營口警備司令）十七日早由營口來遼

▲孫旭昌（廿五旅旅長）十七日早去山海關

▲張廷樞（十二旅旅長）十七日早去錦縣

▲白崇阿（博旅地局局長）十七日早由千古嶺站來遼

…瀋海站…

▲李樹棠（省政府秘書）十七日早去南口

…南滿站…

▲三宅（日關東軍參謀長）十七日午前八時半抵瀋

▲蔡運升十六日午後十時二十五分由長春抵瀋

▲寺內（日守備隊司令官）十六日午後三時五十分由安東過瀋赴公主嶺

▲菊竹（滿鐵鄭家屯公所長）十六日夜過瀋赴大連

▲山口（滿鐵奉天鐵道事務所次長）十七日晨赴遼陽

豫西交通恢復

太原訊云。魏宗晉因接洽豫軍備已有結果。與（十四）日離并回西安。宋哲元來電。豫西交通眞（十一）起已完全恢復原狀。客貨車均照原定時間開行直達。并寒（十四）天晴。汾河水略退。閻定銑（十六）或篠（十七）赴晉祠。豐台浦口賑欵尚未起運。劉治洲定一週內赴津接洽。又劉接賑災會來電稱。前後已收賑欵八十七萬五千元。直匯西安。並南州省四十餘萬。擬購糧運陝。

北平訊。旅平陝災救濟會。昨接孫良誠來電。謂隴海路已於十一日起照常通車。原電於後。軍急。旅平陝災救濟會華洋賑務會公鑒。隴海路交通。迭經敝部派員到鄭磋商。業於本月十一日恢復交通。每日照常開車。請速轉運賑糧。接濟民食陝甘災黎幸甚。孫良誠叩文（八月十二日）。

譚道源部調防 贛東

南昌訊云。閩粵贛省剿匪總指揮金漢鼎。以第七十二。兩師抽調部隊入閩後。贛邊防務。不免過於空虛特呈請蔣主席加派一師兵力前來協防。當訓練總監何應欽氏由漢返京。繞道至南昌時。即會同本省當局接洽派兵入贛填防問題。茲據軍界消息。將總司令刻已電令駐鄂西之第五十師譚道源部。調赴贛東協防。並着即日開拔。（開謂）道源奉命後。業自京返鄂。即調所部之一四八、一四九、一五〇三旅。由鄂西出發。其先頭部隊。昨已乘輪抵潯。南潯鐵路局并奉到命令。預備列車。輸運該師隊伍至南昌。以便開赴贛東。惟現駐贛東之軍隊爲第七師二十旅之四十團及十九旅全部。至二師三十五旅之蕭團及二十一旅。早已入閩。蕭團及四十團。日前繳叛兵陳國材械。受損頗重。將來調至後方。或贛北或贛西休養。徐則繼續入閩。譚師到贛後。除在閩邊協同剿匪部隊剿朱毛。以免竄入外。肅清弋橫共魁方志敏殘匪。亦爲重要任務。至該師餉糈。槪由中央發給。因江西國稅每月收入不過四十餘萬。而財部撥給第七。十二兩師之餉、月需五十萬。剋尚入不敷出也。

行市

各地金融市 十七日

倫敦銀塊	二四片	一六分五
紐約銀塊	五三仙	四分三
美國棉花	十五錢（漲）	
上海東匯賣	八〇兩	八分五
上海東匯買	八〇兩	二分一
上海英匯賣	五七[illegible]	一六分一三
上海英匯買	五七[illegible]	一六分一五
上海美匯賣	二先四片	八分五
上海美匯買	二先四片	四分三
日美匯	四六弗	八分[illegible]
上海標金 午前開行		三九三兩四
又下市		[illegible]
午後開行		[illegible]
大連匯申		七三兩三五
大連匯煙台		七一兩一五
營口匯上海		[illegible]
爐銀對奉票現		[illegible]
金票對爐銀現行		二兩六六四
鈔票對爐銀現行		二兩三九二

奉天取引所

◎金票對奉票（八月二十八日卯）

	午前	午後
開行	七〇二〇,〇〇	[illegible]
下市	七〇二〇,〇〇	[illegible]
大價	七〇四〇,〇〇	[illegible]
小價	七〇一〇,〇〇	[illegible]
公數	五〇三萬	[illegible]
現行	六九八〇,〇〇	七〇〇〇,〇〇

大連取引所

◎鈔票對金票

	午前	午後
近期開	九八,八〇	九八,七〇
又下市	九八,七〇	九八,七〇
遠期開	[illegible]	[illegible]
又下市	[illegible]	[illegible]
公數	三四萬	一七〇萬
現行	[illegible]	[illegible]

◎大豆（鈔票、百斤公市）

	午前（開行）	午前（下市）
現行	六,八三	六,八三
八月底	六,八一	六,八一
九月底	六,八六	六,八六
十月底	六,七三	六,七五
十一月底	六,四二	六,四三
十二月底	[illegible]	[illegible]

◎不帶袋 現帶袋 [illegible]

◎豆餅（鈔票、一板公市）

	午前（開行）	午前（下市）
現行	二,二四五	二,二四五
九月半	二,二四〇	二,二五〇
十月半	二,二三〇	二,二三〇
十一月半	二,二〇〇	二,二一〇
十二月半	二,一〇五	二,一五〇
一月半	二,一〇〇	二,一〇〇

◎豆油（鈔票、一箱公市）

	午前（開行）	午前（下市）
現行	[illegible]	[illegible]
九月半	六,〇〇	六,〇〇
十月半	六,一〇	六,一〇

◎高粱（鈔票、百斤公市）

	午前（開行）	午前（下市）
現行	[illegible]	[illegible]
九月半	[illegible]	[illegible]
一月半	[illegible]	[illegible]

開原取引所

◎金票對奉票

	午前	午後
近期開	六九九〇,〇〇	[illegible]
又下市	七〇三〇,〇〇	[illegible]
遠期開	七〇八〇,〇〇	[illegible]
又下市	七〇〇〇,〇〇	[illegible]
公數	二五萬七千	[illegible]
現行	六九八〇,〇〇	六九九〇,〇〇

◎鈔票對奉票

	午前	午後
近期開	[illegible]	[illegible]
又下市	[illegible]	[illegible]
遠期開	[illegible]	[illegible]
又下市	[illegible]	[illegible]
公數	[illegible]	[illegible]
現行	七〇七〇,〇〇	[illegible]

公主嶺取引所

●大豆（奉票、壹斗公市）

九月半	二二,〇〇	二二,〇〇
十月半	[illegible]	[illegible]
十一月半	[illegible]	[illegible]

●高粱（同上）

	午前（開行）	午前（下市）
九月半	[illegible]	[illegible]
十月半	[illegible]	[illegible]

●大豆（奉票、一斗公市）

	午前（開行）	午前（下市）
九月半	[illegible]	[illegible]
十月半	[illegible]	[illegible]
十一月半	[illegible]	[illegible]

●高粱（同上）

	午前（開行）	午前（下市）
九月半	[illegible]	[illegible]
十月半	[illegible]	[illegible]
十一月半	[illegible]	[illegible]

長春取引所

●大豆（鈔票、壹石公市）

	午前（開行）	午前（下市）
九月半	[illegible]	[illegible]
十月半	[illegible]	[illegible]
十一月半	二七,四四	二七,四六

●高糧（同上）

	午前（開行）	午前（下市）
九月半	[illegible]	[illegible]
十月半	三三,八二	三三,七〇

哈爾濱交易所

●金票對官帖

十月半	[illegible]	[illegible]
十一月半	[illegible]	[illegible]

●大豆（哈大洋、壹市特公市）

	午前（開行）	午後（開行）
八月半	一,八六五	一,八六〇
九月半	一,八二五	一,八二五
十月半	[illegible]	[illegible]

●小麥（同上）

	午前（開行）	午後（開行）
九月半	二,三五〇	二,三四〇
十月半	二,三〇〇	二,三五〇

●哈大洋對金票

十一月半	二,三〇〇	六一,四〇〇

大阪期綿綫行

（金票、壹梱公市）

	午前（開行）	午後（開行）
八月底	二三六,九〇	二三六,五〇
九月底	二三四,三〇	二三三,〇〇
十月底	二三一,六〇	二三〇,三〇
十一月底	二三一,四〇	二三一,二〇
十二月底	二二八,〇〇	二二七,二〇
一月底	二二五,九〇	二二五,四〇
二月底	二二三,三〇	二二三,一〇

大阪綿布綫現行

（金票、壹疋公市）

龍C（布）	七,六五	八,一五
單人（細布）	八,四五	五,四五
顏細（布）	五,八五	[illegible]
日羊大尺布	[illegible]	[illegible]
鹿島（綫）	[illegible]	[illegible]
扇面（二十手）（三百斤公市）	[illegible]	[illegible]
輻助（二十手）	[illegible]	[illegible]

瀋陽糧行市（現洋公也）

大豆	[illegible]	粘子	[illegible]
豆餅	[illegible]	大麥	[illegible]
豆油（小洋）	[illegible]	小麥	[illegible]
白小豆	[illegible]	高粱	[illegible]
紅小豆	[illegible]	包米	[illegible]
花小豆	[illegible]	粳米	[illegible]
吉豆	[illegible]	元米	[illegible]
台豆	[illegible]	小米	[illegible]
青豆	[illegible]	江米	[illegible]
豌豆	[illegible]	粉米	[illegible]
糯子	[illegible]	柏米	[illegible]
谷子	[illegible]	林米	[illegible]
黍子	[illegible]	稗子	[illegible]
糜子	[illegible]	之麥	[illegible]

瀋陽金銀行

小銀元每元換小洋票	[illegible]
現大洋每元換小洋票	[illegible]
天津中交票換小洋	[illegible]
哈爾濱現洋票換小洋	[illegible]
金票每元換小洋票	[illegible]
鈔票換每元小洋票	[illegible]

『烈鴿』

六月四日法國總統在凡爾登戰地舉行紀念

(立根)

歐洲大戰中。凡爾登一戰。是世間名的。這一役。是法國生死存亡的大關鍵。所以饒你德軍在皇子親自指揮之下。炮火甚是猛烈。進攻甚是急迫。法軍老是死守勿懈。抵禦外侮。相持好久。德軍因不得利而灰心。同時法軍得了外援。到底把敵人打退了。論功行賞。霞飛將軍得了首功。實則這一役的首功。應當歸諸一隻『烈鴿』。這名字是從『烈士』蛻化而成的。

原來當戰爭危急到萬分的候時。法軍急欲求助于鄰近的軍隊。顧各種交通機關。都已斷絕。不得已。只有讓戰鴿去效命。傳遞求書。一連放了好幾個出去。都被敵人擊斃。法軍知道求救的方法。除此之外。絕對的沒有了。只得硬着頭皮。一頭頭前仆後繼的放出去。明知凶多吉少。却存着萬一的希望心和僥倖心。到後來。法軍中所有戰鴿。全死得乾乾淨淨。碩果僅存的只有最後的一隻了。至此。法軍大爲失望。但既有一隻戰鴿存在。前途便尚有一線曙光。從這一線曙光裏。或者能求得生存。存着這一點點渺乎其微的希望心。最後也把他放了出去。危是合該法軍不敗。這隻戰鴿以砲火彈光之間。橫衝直飛。竟被他突出重圍。在短短的十分鐘內。達到目的地。雖然最後他到底送了命。

這支戰鴿成就了一件怎樣偉大的事業。他不但救了凡爾登一處地方。並且把整個的法國從將近滅亡中拔救了起來。他的成就之值得法人紀念。值得法人悲悼。值得法人慶祝。當然是非偶然的。今年六月四日。就是他飛去求救的日子。法總統杜末格。特在凡爾登舉行盛大的紀念典禮二天。在前一天。他把一隻特裝的金牌掛在那隻最後的戰鴿出去的一塊墻上藉示紀念。同時又紀念和他同陣亡幾隻『鴿同志』。杜末格總又把這一段忠烈的。偉大的。永垂久遠的歷史。親自講給民衆聽。不消說這般悲壯熱烈的歷史。足以使人聽了動容的。

至于那求救的短簡。是這樣寫法『我們現在還死守。但在煤汽和各種毒的火焰攻擊中。四面楚歌。急需援助試用吾得見的信號代我們和蘇維爾通信。這是我們最後的一隻戰鴿』

美國前總統威爾遜夫人 愛德斯女誓不再嫁

東京函云。美國前總統威爾遜之夫人。久居法國。近率其一男二女至日。其目的在遊歷。夫人係威爾遜總統之後妻。其父爲華盛頓之一寶石商。威爾遜總統于歐戰發生時喪其前妻。未幾宣布與愛德斯女士(夫人原名)訂婚。美國歷代總統中娶出身微賤之女子者。以威爾遜氏爲嚆矢。在平民主義極盛之美國人。亦皆以爲怪。夫人秉性賢明。又喜社交。威氏極相得。一九二〇年。威氏臥病。夫人代爲執行總統職務。其手腕與才幹。有足多者。威氏死後。關于夫人之行爲。頗多議論。喧傳夫人行將結婚。一時物議蜂起。夫人處之夷然。日以整理威爾遜氏傳記爲事。誓不再嫁。前次總統選舉時。民主黨特推夫人爲副總統候選人。夫人謝絕之。夫人現年五十六歲。健康如常。精神異常活潑云。

美國籌備舉行 安迪生 發明電燈五十週年紀念慶祝會

紐約函。本年十月二十一日。爲美國安迪生發明電燈之五十周紀念日。全世界各國均將同時舉行慶祝。美國更印有紀念郵票。臨時應用全世界電線實行接連美國所有洋行商店。學校。橋樑。電線。電柱等。均須密裝電燈。同時電燈。汽車。貨車。亦均裝多量電燈。務令成爲一玻璃世界。歐洲慶祝大會則在英京舉行。美國慶祝大會由美總統胡佛氏主席。夜宴則由汽車大王福特君主持。地點在大西洋城。除美國名人均列席外。世界之發明家均將參與是宴。大西洋城爲壯觀瞻起見。特建築一大會堂。將於九月底完成。該堂爲世界最大之會堂。可容四萬零一千人。五月一日起至十月底止。大西洋城全城環繞電燈。終宵放亮。是今年十月二十一日。全世界俱成爲不夜之城矣云。

能睡奇人

▲年卅許睡卅七年

巴爾來羅內函云。巴爾來羅內。有一能睡奇人。名白拉斯哥。年卅許。然其睡眠需時。已估卅七年。死於地震之災云。

波斯國王收藏之珠寶 值銀三千四百萬磅

第希蘭函云。波斯國王收藏之鑽石紅寶石綠寶石珍珠等物甚多。現據法國及荷蘭專門家。共同議定。其價值共值銀三千四百萬磅。折合金銀一百七十兆元。尚有大鑽石一粒。火星榮光。未能定其價值云。

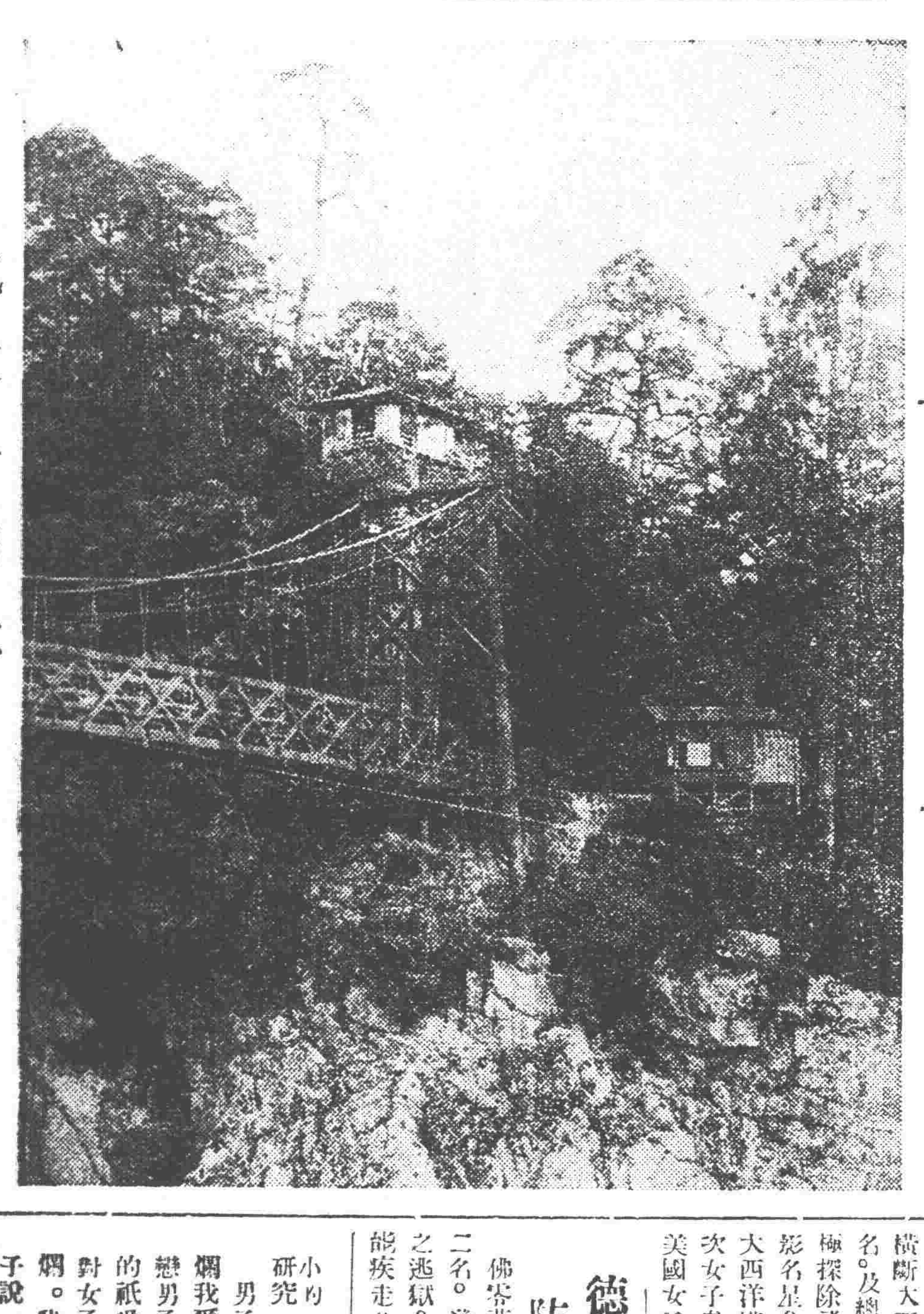

◎◎—氣爽一園秋

因臭請求離異

哥倫巴斯函云。哥倫巴斯市。有男子名寶羅提根者。結婚廿餘年。未曾入浴一次。其妻雖忍其臭。以之爲詞。向法廳起訴。求予離異。但法廳不知如何。未能入浴。乃加以特別之偵察云。

世界電話統計 仍以美國居首

舊金山函云。據太平洋電話公司本年統計佈告。謂全世界最多電話之國家。首推美國。而通話最討厭之地點。則爲中國。全中國現有電話數目祇十二萬五千具。以四萬萬人口平均之。成三千一百與一之比例。中國人似不甚重視電話。惟究其實際則又不然。試觀舊金山之中國城。(國人居住之區域)華僑數目祇有一萬七千人。而電話則達二千三百具。每日通話次數有一萬八千次之多。平均每具每日通話凡八次。較當地人士之通話次數多出一半。實爲中國人住戶區域電話最多之地點。而通話次數亦是稱爲最多英吉利全國共有一百六十萬具電話。每星期之通話次數平均爲一千零四十萬次。每年電話擴充與改良費用。約八百萬鎊。美國電話。最普遍之地點。爲紐約。幾每家均裝置電話。且不止一具。而每家之主婦一人。每日通話之次數已超出廿次。故紐約每日之通話次數。達二〇八〇。〇〇〇。〇〇〇〇〇次。電話統計數目。凡三百廿萬具。每年修理電話之費用。達二千四百萬元。比利時全國所有電話統計。亦達一百廿萬具。且完全爲迴旋新式電話。法國現所裝就之新式迴旋電話機。祇有四萬具。法國電話事業之不甚發達。可概見矣。

剛果皇帝 有二千妻子 英人羅米所談

(茂吉雲)

從前我國的帝皇。有三十六宮。七十二妃。現在男女平權。多妻當然是違背人道主義的。那知現在野蠻部落的皇帝。竟還有二千個妻子。眞是千古奇聞。英人羅米。是英國皇家地理學會會員。他新近回國。曾到東方和中央非洲作二萬二千哩的長距離旅行。歷時兩年有半。曾遇一個男子。他同父親有二千個妻子。羅米曾經穿過黑暗的剛果森林。那裏從來沒有白人的足跡。他在森林中走了一英里。便遇着一個野蠻部落。那野蠻人民初很可驚。後來便和他友起來。他們把奇怪而不可思議的跳舞來招待他。人民都歡呼歡迎。羅米說『我幾天我經過那裡。在樹林裡從來沒有見過太陽。』『這塔戎部落的婦女。用小珠作髮飾。費幾星期的工作。始完成這頭巾。他的朋友都要把五彩的珠子送給他。這戳是期工作的頭巾。確有藝術價值。把頭部遮蓋着。只露着殘餘的頭髮。』『當婦女看見一新式的樣式。可以把他人頭巾攫爲己有。不作爲奇的。』『剛果的一個皇帝。領着壹百七十六個妻子。和我相見。却比當地的皇帝要貧窮些。他的父親買了二千個妻子。那裡是沒有離婚的習慣。不過壹男子厭煩的妻子。便可以脫離夫妻關係。然而在許多部落裡。女子是壹家之主。做丈夫的反而見他恐懼。或在剛果的一部份。食人肉的習慣。還沒有完全消滅。羅米的一個挑夫被他們捉去分而食之。羅米用他的自由車穿過一百哩的三比西平原。他有四個同伴是黑種小孩。他們都有一輛自由車。

小的攷證 冰激凌

(夫)

▲爲義大利人所首造

義大利人說。他們應當享受發明冰激凌的榮譽。弗羅恩斯的史記載着。十六世紀時在那裏已經盛行冰激凌的交易。又說由弗羅斯往法國去時。曾帶着冰激凌製作器具。

至一七七五年。法。英。德諸國才知道冰激凌。紐約第一個冰激凌的廣告在一七八六年六月八日出現。韓密爾頓夫人宴傑克遜總統時介紹冰激凌到華盛頓。首次作零整批發而交易的則爲巴替木耳之福斯爾約瑟夫。在一八五一年。

不怕火之木料

(劍)

美國東方延榮公近發明一製木機器能使新伐木料變乾並能經火不燃。機器爲巨大之鋼筒。高可過人。長可數丈。據經理司托姆言。從鋸木廠運到之木料經四十八小時之後。即可炮製竣事。鋼筒之一端爲八尺高之圓門。被炮製之木料從此門運進後。即嚴密封閉。經一點半鐘抽氣機工作。灌入禦火液體。液體壓入木料裡面。後則無孔不入。再以氣壓機壓之。灌注至無以復加。施行新發明高速催乾術。木料之濕氣。即被驅淨。這手續與上述禦火手續施行或分別施行均可。將木料置於有催乾氣件的低氣壓中。木料變乾可立而待。這樣製得的木料不易裂。具嬌柔性。與催乾器相連之凝結器。有水流出。乃由木料中引出者。用上述方法所製之禦火木料可用於私居。公所。工廠。及許多有火險的建築。炮製木料之設備要部有三一一部放熄火氣。一部封閉木料的微孔。一部給木料以保護的外皮。

徐柏林號世界飛行 中國女子亦行參加

華盛頓函云。美國徐伯林號之世界一周飛行機。已于八月一日發。就橫斷大西洋航途。今次旅客二十一名。及總監督等四十名旅客中。有南極探險飛行家巴杜中佐。及中國電影名星。明來雲女史。前次該機舉行大西洋橫斷飛行時。亦曾參加。今次女子參加飛行者。除女史外。尚有美國女子二名云。

德警察新發明 防範囚徒鋼鞋

佛寄我函云。德國佛寄我有警察二名。發明一種鋼鞋。以防範囚徒之逃獄。此種鋼鞋甚重。使囚徒不能疾走。又不能將之脫下云。

小的研究 愛

(葵)

男子戀女子。『海可枯。石可爛。我愛你是始終不變的』。女子戀男子說『不愛甲不愛乙。永遠的祇愛一個你』。決列後。男子對女子說『不用海枯。不等石爛。我是不愛你了』。女子對男子說『甲也可愛。乙也可愛。不一定要愛你』。

救我復活

鄙人於正月間同友逢場作戲後因酒一醉之時愼失不幸染上一種梅毒症初起小便微破不以爲然後竟蔓延週身發現五官甚爲難堪此時情急醫藥亂投隨誤服輕粉水銀頂刧倒提藥相隔數日全身梅疹果然消退但其毒未出閉塞在內後於四月初旬即發覺各部骨節疼痛日間稍輕入夜尤甚日重一日動轉艱難並咽喉潰爛飲食減少各處聘請中西醫調治多日毫無功效甚爲憂慮堪堪有性命之危幸蒙日本站福順棧經理魏秀蜂先生介紹小西關大街上頭路南新開之嵩田醫院而對於花柳一科頗有經驗並云前經介紹去者多人均已治癒鄙人聞信歡喜不盡同時即往該院求診經德國栢林大學醫學博士沈君詳加診察斷定確係第二期之梅毒症如不趕緊調治倘轉到第三期時而無痊癒之望隨時注射德國藥劑一次又內服藥水一瓶至第二日即覺各部疼痛減輕漸漸飲食加增至第七日又注射一針病已減去大半行動均已自由前後計算共十六日諸症痊癒此不幸中之幸也如此危險重症而用去藥費無幾該院可稱得熱心濟世也救命之恩無以爲報特贈送匾額一幅以作紀念並將過之情形與相片一張登諸報端一爲感謝該院之大德二爲介紹患花柳病者諸君速往求診免受無限之苦而同享康健之福此等良好機會患者不可錯過也

遼寧南滿站篠井洋行外交員 王甫臣謹啓

嵩田醫院設遼寧小西關大街上頭路南便是茂林賓館對門

婦女秘寶 救世黑鷄

韓奇逢

黑鷄並非是普通小鷄子 乃係上海大醫士用化學製成的一種藥品名爲

黑鷄白鳳丸

主治經血各病百發百中萬試萬靈

「腹痛？經血不調」

白帶過多久不孕育惟有速服黑鷄白鳳丸百發百中凡患經血各病服之藥力絕大萬試萬靈老婦服月經復至嬪姙子女腰腿腹痛心忙心跳或年久之白帶久不孕育子宮寒冷速服此藥有立桿見影之功以湯潑雪之效購服一試其效力便知〔定價每盒大洋二元每打二十元〕總發行上海韓奇逢藥房

遼寧小西關祠堂對門 大生藥房內韓奇逢藥房分發行 招請各埠代理

瑞有氏黑色補丸

補藥中第一聖品

瑞有氏黑色補丸眞樣

購者注意認明圖式免受僞欺

瑞有氏大醫生黑色補丸專治男女貧血五勞七傷氣虛咳嗽先天不足後天勞損勞心過度破身太早陽萎不舉絕嗣腰痠痛多年白濁或婦人白帶凡由腎虛發生各症服之均有奇效黑色補丸經售西藥者均有出售或直向上海福州路八十二號瑞有氏藥行函購每六瓶五元郵力在內

上海英租界福州路八十二號 瑞有氏藥行

分發行奉天祠堂對過 瑞有氏藥行

南京國民政府衛生部中央衛生試驗所化驗許可

十八年七月十二日成字第二十二號

破天荒神奇補品青春腺

青春腺藥片由(青春腺)之內分泌物集合而成。故于服藥無效之生殖性。神經衰弱症。乃精力消耗。全身倦怠。作事厭倦。易感疲勞。不眠等。及生殖機能減退。早洩勃起力減退陰委。性慾減退。性感缺乏。及發育不完全。新陳代謝機能衰頽症。心臟代償機能失調症消耗弱症。初老期衰頹。女子經脉不調。過多過少。經脈閉止。不姙娠半產子宮寒冷赤白帶下腹痛。交接快味缺乏。及卵巢發育不良者。更有特效。

青春腺

特長	主治	區別	定價
青春腺乃世界醫聖撫秦乃哈博士之學說更進而創造以其用動物之內分泌腺作成不比他草根樹皮等藥不易受空氣變化故青春腺聖藥裝在四個眞空管內免受空氣變化減少藥力服後能將體內衰老物質排出以生新質故有萬能之効	老翁服可回復健壯青春老婦服可以姙娠青年服健腦強精凡生殖器病(即陽萎早洩)及發育不全作事厭倦易感疲勞身體虛弱少年早老視力減退女子經脈不調宮內白帶不姙娠流產早產性感缺乏等症効力偉大服後便知	警告丸不用眞空管裝者即爲僞藥	男女春腺用青(每盒服十天)售現洋四元 吉黑兩省者亦同

中國南洋總經理 上海哈德洋行

山得爾精

淋病金靈藥 Santaligun

德國淋藥 Deutsche mittel

Triqqev Indications

治症 五淋白濁 尿管刺痛 血淋白帶 膀胱炎 男女梅毒 尿道等症

一服一二日後痛止尿清小解通暢一切毒症由小便出淨痛苦全愈

價目每瓶大洋二元

中國經售處 哈德洋行

各埠大葯房均有經售

(特別聲明)本行於本年五月十日起更換劉三民氏爲總經理一切事項與之接洽可也

萬國牌載重

注意 政府。油漆。門鎖。衛生用具 大批現貨出售

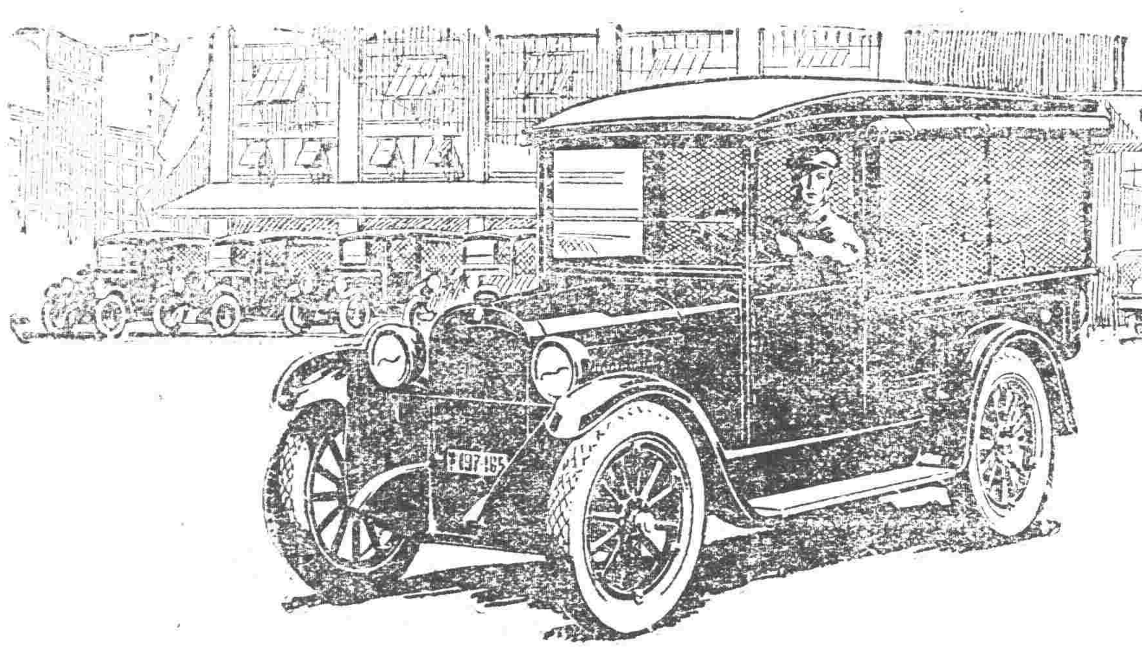

注意 [illegible]

電話 一五六二 二二二五號

萬國載重之比較觀

一、在不平坦路中不足見車之高低

二、在小矩離內不可評車之良否

三、在短期間不能確車之優劣欲購載重車諸君如將以上三項問題十分了解

請試萬國載重

遼寧 多小公司啓

恢復病後之衰弱於營養價值恐無出赤玉葡萄酒之右者此葡萄酒業業十五醫學博士絕大之賞讚

赤玉牌葡萄酒

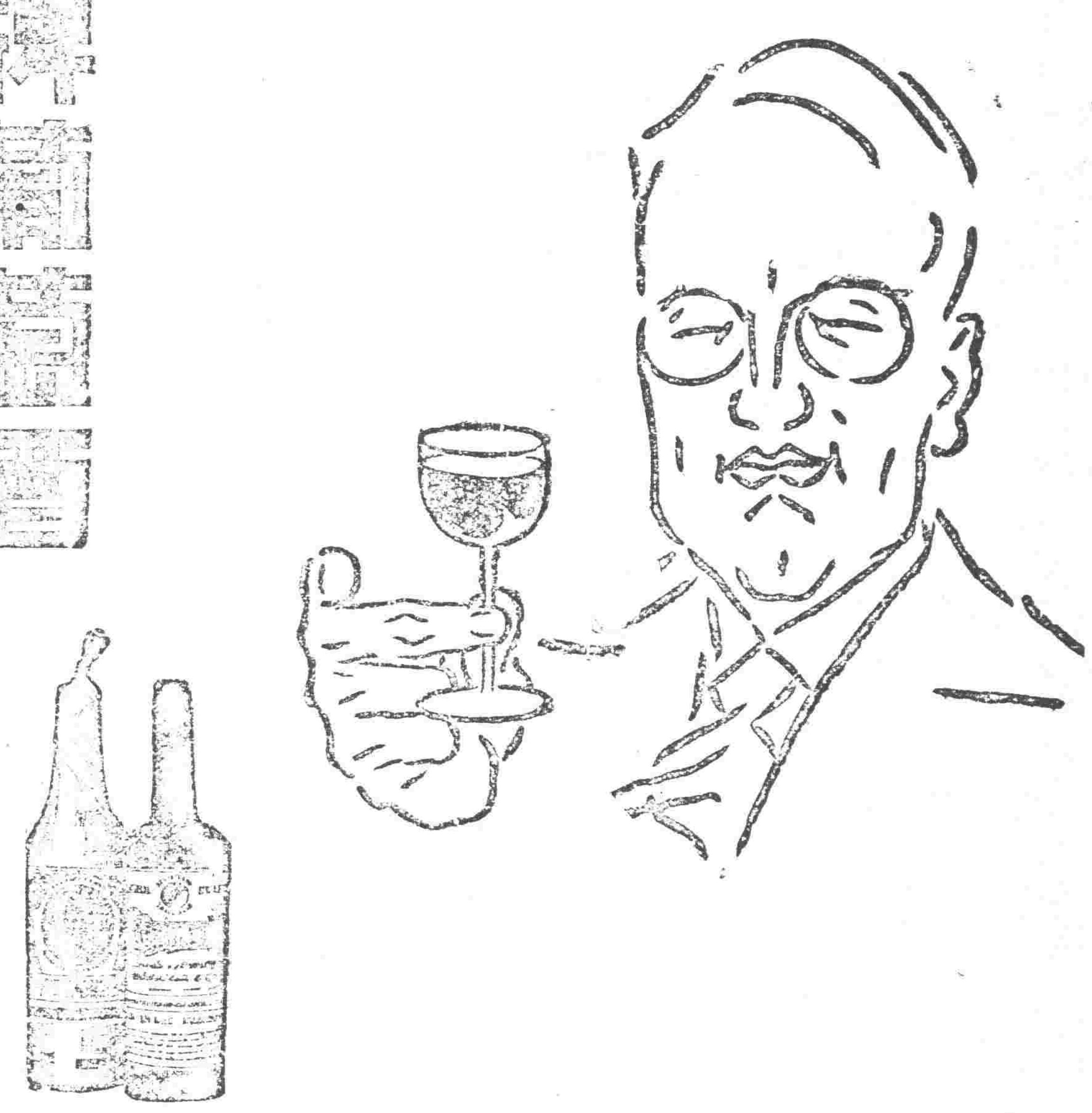

C100

遼寧

城內中街大西門裡

日站千代田通十九番地

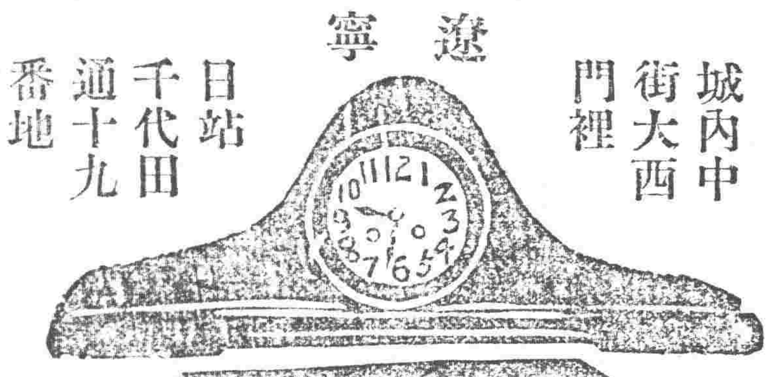

亨得利

售出鐘表國內分行六十餘家免費修理

水晶茶品質料高上

如非真貨加倍還洋

注意得字庶不致誤（五）

哈德門香烟確保純潔

遼寧大北關道西

積盛和藥材店茶葉莊

本號新建樓房十間現已落成定於夏歷七月十六日暫行交易擇吉開張謹佈

醫士高興舟

暫借中國話六百卅號

▲長春▼

李鎭使會議保安

本埠吉長鎭守使李桂林現因青紗帳起胡匪乘機擾害地方雖辦夏防仍恐有鞭長莫及之虞因保衛市內公安特於日前召集公安局長及各分局長各隊長各營連長等在鎭署大開會議討論辦法議決軍警聯防每夜由軍警加班認眞巡邏云

工程師調升課長

吉長路工務第三段代理工程師李高松因辦事出力殊堪嘉許被局長李葆平調升該局養路科課長以資鼓勵該氏奉委即行到差視事云

妓女潛逃

本埠平康里三等娼寮廿六號搭住妓女素蘭年十六七使押賬現洋三百五十元因素有煙癖門前冷落債台高築無法維持忽於十五日午前六時乘人不備之際私自潛逃及主人聞知早已杳如黃鶴能否找獲容訪再誌

丘八欺人

本埠三馬路慶恆表店日昨給人修理手表因價目致起衝突有駐南嶺步兵五十團丘八見之不問青紅即向該號主人分辯意欲動武幸經人勸說了事未悉有管理者亦有所聞否

▲哈爾濱▼

被扣輪船將放回

蘇俄阿穆爾政府前因東路問題發生後不顧公理截留東北航務局之輪船扣留七隻當局已令黑河交涉員張壽增就近向蘇俄阿省政府交涉放回時經半月交涉數次兩方爲先決問題俄方已允放回正稿擬云已將海威通三號放回其餘亦不久釋放但各輪所受損失必俟全部交涉後再行議商云

當局平抑物價訊

自東鐵問題發生中俄國交斷絕後歐亞陸路交通中斷出入口貨物運輸不便匯水激增百物昂貴市人生活大感困難長此以往市民必受莫大之害張長官有鑒於此昨招銀行公會商務總局及地方法團開會討論以平抑物價使市民生活充裕爲第一要務云哈

特區各校已開學

東省特別區教育廳所屬各校於七月十五日散放暑假定期一個月至八月十四日期滿於八月十五日開學十六日照常授課惟特區中小各校職教員之變更爲數不下一百人

▲黑龍江▼

科長調升分局長

黑龍江省會公安第三分局長白琰雲因事請假經公安局令委該局衛生科長劉喆仙接充等情曾誌本報聞劉局長係奉天高等警官畢業旋充公安局行政科長及黑龍江警官傳習所教務長等差多年老成幹練富有警政經驗自任職以來於局務大加整頓求力進行因之該局另有一番新氣象若劉君者可稱警界幹員云

省府政務會議錄

黑龍江省政府於八月三日下午二鐘時舉行第二十六次政務會議出席委員萬福麟劉廷選龐作屏馬景桂潘景武高家驥竇聯芳陶經武宋文郁主席萬福麟開會如儀秘書長汪維城報告開會臨時提案如下(一)擬定村政研究委員會暫行組織規則案(委員龐總長劉廷選提議)決議通過(二)中央政治會議電詢現行省政府組織法就各省政府遵行與觀察所及有無不便及應行修改之處於兩星期內將意見電呈案(萬主席提議)決議先電請東北政委會核示本省公安管理處不列省政府組織法內此次可否加入一併請示再行具復云

信託公司將成立

近年以來東北沿鐵路各商埠因交通便利商業進展大有一日千里之勢故銀錢信託及糧業交易所均先後成立以期活動金融而爲錢糧交易之保證江省鑑於來農商發達該項營業尙付闕如當局有見及此現擬籌備鉅資設立信託公司一處專辦委託及保證事件並買賣錢糧一切事宜其地點已勘定昂昂溪經理一席令委前充廣信公司經理李奎章李君現任惠濟當東裴一切幷擬三二日內前往設立云

通緝逃犯

東北邊防軍駐江副司令公署昨准省政府咨稱據省會公安局長梁模呈據龍江第一特別管東所長汪吉六呈稱管東人犯楊老疙瘩充作外役於七月五日乘隙潛逃抄同年貌書轉請通緝等情據此除指令並分別咨行外相應抄表咨請貴公署查照轉飭所屬軍隊一體協緝務獲送究爲荷等情准此著准咨後遂於日昨飭令所屬嚴緝云

▲營口▼

令組工人俱樂部

商務總會昨奉省令略謂我國工業刻値改進時期所有各地工廠礦廠公司商店諸團體亟應及時提倡工人俱樂部俾於工餘之暇免旋於交能增進智識工商部有見及此已擬有職工俱樂部計劃大綱合令遵照組織切實施行具報云

令翻印農民淺說

縣農務會昨奉農礦廳通令案准農政司函送農民淺說多份特頒轉發各縣翻印俾廣傳佈以啟農民知識合即檢同原件照樣翻印發給各區以資採取云

商會長公畢返營

商務會長郝相臣前因遼寧全省選舉商聯會長暨討論各種事項偕同公斷處處長高吉先赴省參與會議茲已公畢於昨返營云

指官詐財者被獲

日昨有冒充司令長官公署事務處第二科科長兼省政府調查委員財務廳財政股股長楊繼軒者在平康里附近各商號搜查賬目指官詐財詎料事機不密經稅捐局郭劉二稽查悉在大平康里二等娼寮妓女玉卿處當場獲交練軍營嚴加審訊該犯自呈係營口人冒官長不諱刻已收押如何判決容訪再誌

舊印花展期一月

縣政府奉印花稅處令略謂舊印花作廢早經令飭于七月底爲限倘逾期不換即作無效諒早實行在案惟近迭據各縣商會呈稱商戶原存過多損失頗巨請予展限以濟商艱查各縣商會所請尙屬實在應予展期以蘇商困故特將舊印花作廢期展爲八月底著由轉飭所屬一體知照倘逾限定日期概作無效云

僞幣犯送交法院

海關街中央飯店住宿之台灣人陳木火山東人牟濟民因攜帶大宗僞幣及僞金票等被花園街分所長趙有度查獲送交公安局懲處等情已詳前報茲聞該犯陳某係久慣行使僞金票之巨犯秘窟設於大連僞幣來源係日人在連印刷彼雇十餘人則分赴各處行使公安局訊明後當將該犯綁送地方法院依法懲辦云

湯鍋宜禁

本埠部家屯糧記糧房對過住有滕祥者素以開設湯鍋房爲業每購得騾馬即於黃昏殺死佯稱牛肉赴街販賣詞爲啓文門牛馬稅局巡差楊某查悉前往緝拿經滕贈以奉大洋貳千元了事旋又有埠西住戶無賴唐懿亭者冒充稅局人員前往敲詐居然得利而歸按私屠騾馬有干禁令指官詐財有違刑章負管理責者盍有以形懲之

▲遼陽▼

工部頒發權度法

縣府奉省府令謂准工商部咨開查權度法業經本部呈奉公佈分別咨行在案茲特將權度標準方案及度量衡法咨送轉發各縣知照云

新委各小學教員

教育局茲以暑假期滿開學新委各小學教員將傍示週知以私立李氏學校教員侯成遙晉化學校印永順第一貧兒學校巴振聲第二貧兒學校闞英奇任蒙學校陶乃明等云

監徵員新舊交替

本邑縣政府徵收租監徵員顧澤忱氏自到差以來對於徵收事宜無不力求整頓該員以薪寡不敷應用於本月十四日具情呈請長假離職同人等挽留而該員去意甚堅遂於十五日由石縣長照准長假並以該徵收事關重要未便久懸當委劉某接充業已交替云

拿獲煙犯

邑西南營城子村住有張家禹者家道小康素有鴉片煙癮于日昨張正在家中吞雲吐霧間當被該管公安分局偵悉即派警前往拿獲審訊供認吸食不諱當即送交公安局轉送法院罰辦云

不講衛生

平康里市場內有飯館飯鋪不下二三十家對於衛生毫不講求所有肉類暨一切食物蒼蠅蚋集竟不捕殺每入屋內則蒼蠅撲面幾如廁所實與衛生上大有妨礙望有管理責者令其捕殺蒼蠅以重衛生也可

秋收難望

日前太子河水暴漲淹沒禾稼沖倒房屋已誌報端茲據調查謂全境已受此次水災者佔十分之八年景減收七八分一般鄉農頗現惶恐之狀云

不戒於火

城西住朱某家於昨早煮飯間一時失愼致將室內柴堆燃着登時火光四起幸經左右鄰居人赶到撲滅未致釀成巨災云

▲鞍山▼

署長易委

本驛警務署署長久下沼英氏蒞任有三載與各界非常親善現蒙關東廳官調陞大連沙河口一等署長鞍山所長席另委松本氏接充久下署長於十四號乘九時廿五分車南下鞍埠內各機關商民送者數百人赴車站送行握手而別矣

▲大連▼

豪雨被害之續訊

日前大雨市內幾成澤國其被害情形已誌本報茲據調查埠頭港橋東第卅一卅二倉庫內亦進水四五寸深其中一所存之大豆一萬袋豆餅二千八百枚被水漬透其損失約在萬元以上附近團帶較低各地其水尤深受害更重又星丁浦臺山町農園二千三百餘坪裾野町農園二千餘坪臺山屯南沙沙河口農園千二百坪其附近中國人住房十餘家日本人住房五六家床上均被水淹沒故商人畜多有死傷云

密運手槍被查獲

十一日入港貝加爾丸於乘客行李中查出大號手槍八隻其先同有柳條包兩個置於該地水上署司法係見無人看守遂監視其側繼見一桃日本髻女子稱係看護婦者來取因形跡可疑加以盤詰言語支離當被拘留經嚴訊結果尙有同人住市內霧島町六十四番地清菊平四十一歲宮崎縣人刻當局正從事搜查中云

舉行戰跡憑弔會

若草山西本願寺向例於八月十八日舉行旅順戰跡憑弔會藉以不忘當年武裝同志之豐功凡欲參加者須於十八日午前七時半集合於大連車站合費四圓持優待券者收費二圓五角並備中飯云

黑石礁水泳解禁

黑石礁海水浴場一帶前曾禁止釣魚水泳一許臨近係因鐵田前滿鐵奉天所長之夫人來連感受時疫虎列拉其住宅臨近黑石礁所有宅中之穢水均流入黑石礁附近海中恐有傳染嫌田夫人已經全愈所以於十五日解禁一般民家可任便游泳垂釣云

▲旅順▼

猪肉張行

旅順管內各村市均係農戶豢養肥猪者佔入多數不意近來天時不佳肥猪瘟死者十居八九而居家竟無處購買以致每斤猪肉價洋四毛五分可謂貴矣

雷擊牧羊

旅順管內三澗堡會張虎滿住戶鄭某家養有山羊一群於月之十三日赶由中食草忽於午后三時許天氣大變迅雷轟轟大雨傾盆猝然劈雷一聲將牧羊擊斃山羊亦擊死拾二頭云

▲松樹驛▼

始亂終成

本驛附近屯住家店住戶姜振國之女年方二九情竇早開與大嶺屯劉國安陳倉暗度已非朝夕現已珠胎暗結惟恐難掩耳目一對野鴛鴦遂於日前雙雙飛去昨經好事者從中撮合使劉某出小洋三百八十元作聘姜女彩轎竟成正式夫婦說者咸謂雖係始亂終成亦天作之合云

女巫宜禁

驛北曲家店劉殿昌之姪媳因患邪病特延馬姓女巫療治男女往觀者星爲之滿當晚間上神背燈之際適有翁姓子與某少婦竟趁機作巫山之會雲雨未畢燈光復燃在座觀者惟該男女二人失所衆皆瞠目相顧掩口竊笑女巫之有傷風化如此管理責者曷弗禁諸

▲海城▼

課長辭職

縣財政局長趙鈺然到職後對于局內事務力除積弊成爲吾邑財政得人慶詎知日前委員會查出開除教育局修理費奉大洋五千元又印刷局帶底冊奉大洋四千二百元皆係十七年度教育所長任內所欠由公欵利息項下抵銷遂詰問負責張課長該課長自覺理曲曲僞首無詞當即自動辭職至此二項將來如何開銷俟訪再誌

綁去女票

邑西十五里許小甲屯富室王姓(名未詳)以近來傳聞胡匪充斥出沒無常爲避綁計家人咸搬至城內家僅一老嫗守門乃十五號午後突來胡匪十數名當將守門之老嫗綁去並一往戚家之少婦閭徐局長劉匪未歸該匪竟在近城行劫其膽可謂大矣

▲四平街▼

工人互毆

驛南三里四家子屯經滿鐵召集山東苦工百餘人向水泉地開河昨十四日午後二時該工人忽因細故互相口角繼則動武双方各各持鐵條木棍扣倒七人頭破血出於午後四時將該傷人抬往滿鐵醫院醫治因傷過重恐難活命云

打下人票

第二隊長李向陽昨十四日午後二時行至條子河附近遇匪二十餘名接仗一時之久匪即逃入青紗帳內雙方均未傷人該隊打下人票二名即行同街擬將人票王姓牛姓送交縣政府以便取保領回云四

▲新賓▼

當鋪開市

河南萬隆當年前因奉票毛荒早經止當候贖現因市面手稔又行開市惟改爲現洋月利四分云

食毒斃命

城西綱戶屯住戶劉振奉日前其妹歸寧贈以鮮果若干劉當分殺雞作食菇小米麵果子以相欵待同食者爲劉及其二子僱工一名並劉妹詎料食後完全罹疾三日間繼續斃命僅剩劉妹一人亦難倖免詐經法署檢查確係誤食毒草因而斃命云

▲西豐▼

松樹村教員委定

西豐縣第五區松樹村村立小學校教員經教育局長張羽田新委鄒子芳充任鄒氏接委後即往松樹村學校開學鄒他人地相宜該校必有一番起色云

簡易校期滿畢業

西豐縣北學校校長馮夔揚與東北大學生返豐歇伏之際假該校租成簡易學校刻已滿期于八月十一日開畢業式來觀者頗多散會後衆教員同學生攝影留爲紀念云

▲東豐▼

縣長注重演說會

東豐縣長王冠吾以演說會係教育行政之先導特提倡實行工作計不辭疲悴以期入正軌若王監督之熱心教育不遺餘力吾邑教育何難起色乎

▲開原▼

送警官赴省應試

本邑公安局因奉命改組後所有課長分局長均須赴省管理處考試尹局長擬分二期送考遂將白課長及分局長周仙橋于伯泉張家賓張廼康等五名於日昨(十三日)送省應試云

▲綏中▼

司法署焚燬禁物

本縣司法公署沒收烟賭案內各種在禁物品例應焚燬以符定章昨經該署監督審判官呈奉高等法院檢察處核准在案茲於月之十五日正午十二鐘在縣城東門外空場舉行焚燬並函邀各界人士前往參觀云

▲北鎭▼

自衛團保衛公安

本邑因青紗障起公安警士無多經紳商會議成立自衛團團董李序堂特派團兵晝夜梭巡嚴緝盜賊以防不虞而保公安云

▲溝幫子▼

慘遭滅頂

本鎭後街周某以小販爲生其子年方十二在區立小學讀書於月之十一日出遊及晚未歸乃派人四出尋覓竟於西河東岸尋見屍身係野浴失足淹斃屍被楊阻未致漂沒云

匪刦行人

本鎭與綿盤等縣毗連有鹽灘東有葦塘馬廠均係盜匪藏身之窟每逢青紗障起綁搶頻聞日前匪刦汽車搶去警員雖經軍警追剿恐難一讞惹平十二日有石窩堡住民崔世武上街送猪途中遇匪劫去祇將自認晦氣云

▲義縣▼

投河遇救

本街某飯館之夥友因竊物暴露羞愧難當乃生厭世之心於十二日上午十時步往西河縱身跳入幸經行人瞥見喚衆打撈未致殞命云

組織財政監委會

義縣政府前奉遼寧財政廳訓令略謂地方財政局成立後照章應組織財政監察委員會當經趙縣長召集地方各界依去公推敎漏亭爲監察主任並舉王子賢關振峯王廷儒周蔭棠杜煥章等爲監察委員業已於日昨組織就緒宣告成立矣

▲樹檢台▼

奉命勦匪

駐台步兵營長趙雷從戎有年遇敵勇敢茲在八區界桑樹崗子村剿滅大家樂股匪十餘名業誌本報日昨奉梨邑剿匪司令命令因昌圖縣胡匪猖獗殺燒綁掠日有所聞著帶七八兩連赴昌圖管界剿擊云

榮陞排長

駐台東北陸軍步兵五十六團第二營第八連少尉排長景紹武素有嗜好被營長趙雷查悉撤差另委第六連司務長陳春林接充陳某學術兼優定能勝任遺席另委團部傳達長王某接充云

▲洮南▼

搶案迭出

洮南縣自八月以來搶案屢出八月五號南街工成木局被匪搶洋數十元縣政府旁伊家店被匪搶去洋百餘元望軍政長官速爲設法防堵以保地方治安也可

大雨爲災

洮南自入伏以來連日大雨滿街皆盈洼地均成澤國房倒屋塌者甚多雨之爲災甚大幸至八月十三號晴天當不至有大變矣

▲洮安▼

督辦歸來

屯墾督辦鄒作華前奉上峯電招赴遼已誌本報茲該督辦在遼公畢乃於日昨由遼搭洮昂車返洮入署視事云

考試中醫

本邑立醫學研究會學徐煥英爲會長等情業誌前報現該會長爲醫學倡明免傷生命計特出布告，端中醫均仰於月之十五日齊集同順祥藥局考試互換知識以資研究云

商會會議

本縣商務會長王香九對於會事向本公意而定行止以免誤會致生奇議因商會與華事宜及五六七等月份各項費用共應分別議攤故邀八小商戶五十餘人到會會議迄致數日未有頭緒云

飭報物價

本邑商務會刻奉遼寧財政廳令飭將該縣逐大小商號貿賣各種物品各價若干詳報等情該會遂傳知各商一律單報以便彙報云

局長易人

公安第一分局長楊星樞前經假缺總局即以該分局巡官嚴星樞代理該總局委王倫元爲該分局長已到局任事該局久充警界將來必於地方謀幸福云

漏稅被罰

本邑西街廣華號日昨賣局刀一把貼有盟印花半分纔被印花處人偵知即傳府謂此印花早已逾期無効衆議貼半分應予罰埠大洋十九元了事咨語商號貨賣物品何不將印花貼足因小失大耶

▲通江口▼

匪斃事主

埠東黑魚泡梁姓家於月之十一日黎明時突來胡匪卅八名由東牆挖孔竄入開槍猛擊梁永昌腹部中彈二粒立時斃命其妻胸前受傷五處小兒腿受傷綁去梁金昌暨車夫二名騾馬二匹搶掠一空匪人亦被事主擊斃一名受傷者有數名匪屍被同邦以火焚燒云

▲樣子哨▼

教育局編造統計

金川縣教育局日前奉到遼寧省政府教育廳轉國民政府行政院教育部令齊照式造具教育統計呈報答情該局奉此當即遵令依式繕造並已于日昨(十一號)造竣云

收校章另發鈐記

金川縣教育局前奉令將縣屬各校校章另換鈐記原有校章一並繳縣註銷該局准許已令各校呈繳俟繳齊即行轉繳縣政府日昨十一日已多繳到云

▲長甸河口▼

藩主任考中局長

寬甸縣政府奉省令將公欵處改爲財政局應設局長一席早經縣政府通令各區選舉投票選舉查獲有公欵處主任藩漢東得票數最多業已赴省考試取中委爲財政局長日昨返縣到局視事云

查修電桿

本鎭設立安臨長途電話分局已經多年未見起色自李子珍局長到差對於電政力加整頓近日天雨連綿故本街至南荒溝一帶電杆多被雨水沖壞特於月之十三日派工頭二人前往沿途查修以重消息之靈通云

▲輝南▼

水災損失

入夏以來陰雨連綿上月廿二日夜間大雨傾盆翌晨河水暴漲勢甚洶湧將東南城隅沖毀大半水入城內洼下一方盡成澤國房舍田園亦被淹沒次早十時水勢消退受其損失者爲數不少而以南關木店泰源公司爲最其計石頭河子二櫃沖去大梁四百餘條檩子沖去二千餘根方子十餘萬寸板子四百餘塊料子一百五十餘號櫃套百餘個丈板五十餘丈劈柴三千餘丈以廉價估計能値奉大洋百餘萬元一家之損失若是至於沖倒城牆房屋橋梁淹沒之田苗糧石物品尤不勝計實從來未有之奇災云

▲農安縣▼

發現綁票

農安大南門外溫家崗屯住戶史姓月之十日晚十鐘許有不軌之徒十餘名越墻而入翻箱倒篋搜覓殆盡不但無金錢且貴重物品後乃綁去史家老少二人旋即遁去至化錢多寡能否即時贖 誠難逆料刻下軍警團均跟踪追剿未知結果如何耳

▲寧安縣▼

組織公共體育場

本縣各校雖講求體育但限於校內與民衆無與現在顏教育局長爲提倡民衆體育起見請准縣政府在文廟北組織公共體育場一處以便群衆運動聞已委五區二校長關子新爲場長云

區校長更調視事

五區二校校長關子新轉任公共體育場長遺校長一缺以一區一校教員王澤海繼任聞王氏于昨日赴校任事云

▲楡樹縣▼

一産三男

城東南缸窰溝屯住戶張永慶之妻王氏年二十六歲體極肥壯日前坐蓐一胎竟產下三男産後母子均健遠近各屯均以爲奇多聞而往觀者

道士行兇

縣北距城八里許老邊屯原有古廟一座係開墾時所修廟上有熱地計百餘晌甚爲豐足該廟道人數名不知因何舉行發生惡感竟爾公然行兇殺傷一名死者一名該屯屯長以事關人命現已報官因何仇殺訪明再誌

▲賓縣▼

體貼人情

賓縣公安第六分局局長趙廣廷自客冬任職以來對於地方民衆如有違犯警章者均從輕罰辦以資儆戒一面呈報毫不徇私是以全區商民有口皆碑云

▲陶賴昭▼

逮捕俄工

本站鐵路巡官徐向榮對俄問題異常注意來往火車必親至檢查以防不測昨九日有俄人二名一爲鐵工五索夫一爲格拉濱呢私行罷工被徐巡官偵知急派警士看押於十日早一點鐘將該俄人送往長春云

客棧復活

本站福順棧開市有年終未發達每年虧欵若干該股東徐忠孝以爲客棧生意非得精明幹練之經理不可今特添加資本又招福德興轉運公司加入股東請閆振國爲經理氏閆老成練達此番復活定能起色云

▲五顆樹▼

勦匪凱旋

駐鎭東南保衛第一隊分隊長宋亞鐵日昨率隊出發至趙家屯地方與股匪接仗歷一晝夜匪勢不支當場擊斃胡匪一名(綽號西來順)並救回人票楊姓一名並追擊餘匪十餘里始奏凱回防云

架票傷人

鎭東南閔家屯附近孫花之長子孫振翔在北平某校肄業因暑假歸家十日下午有身着軍服手執芽兵旗者一人爲官兵入院將孫振翔綁縛欲走被孫之親屬柴萬有看破呼喊有匪匪見勢不佳開槍擊斃柴萬有孫花二名當架係振翔逸颺云

警官盡職

鎭街公安第六分局長劉士林以視値青紗障起胡匪徧地之際日率警士查街夜督警兵沿街設卡以防匪患而保民云

▲法特哈門▼

水後苗枯

松花江大水河沿江民田盡成澤國歷十餘日水勢消退被淹田苗均行枯稿如經霜之草色被災者均愛形於色云

匪首落網

匪首九江龍係局金五龍之同夥爲東三省著名悍匪前因金五龍落水無所倚據遂即自行結夥尙未聯成月之七日在本縣二區中屯綁縛林姓人票一名當即帶赴吉林縣局卓結轆通地方掘有戰壕深三四尺築有炮台高二三尺盤踞其間看票待贖査此地柳林茂密樹木枚牙風雨不透天日不見該匪等以爲保險之地不料本縣防軍六連王連附帶兵十餘名搜查多日踪影無旋派趙班長便裝出探該班長隻身冒險混入該匪巢穴自稱花舌子受林姓之託前來說票委曲婉言語音動聽匪等認以爲眞直以林姓之票託其完全代辦並託其帶同匪夥一名各携手槍一枝赴溪浪河街市購買食品市入街中適有保衛團丁目視二人形跡可疑當即帶團查驗搜出手槍二枝班長據實報告並稱連附現寓附家靜候探報以便進勦此信傳出遍中胡匪于連附急速集隊率同前往四圍攻擊槍斃匪首九江龍一名奪回林姓人票一名生擒匪夥一名大槍一枝匣槍一枝我兵張振東陣亡受傷者三名所有傷亡士兵得到人票如何辦理俟訪再誌

收稅認眞

本街稅捐分局主任馮又棠於本年六月呈請短假旋里省親所遺主任一席由總局派委稽查馮直存暫行代理現將七月份收入各欵除掃數派差解繳省庫外並另具公文册表等件呈報總局備案查以清手續而重稅收云

▲舒蘭▼

總隊長控案累累

保衛總隊長王克義供職六載聲譽平常至近年來屬下通匪誘匪擾害地面甚致殺人越貨橫行無忌種種違法情形不一而足每有告發者該隊長勢必爲之袒護前有尹保長濫刑殺害山東人張實貴一案經同鄉會在省城高等法院暨保衛管理處呈控於又有糧戶張永清龍潛川鄭文全等十餘名代表各區將該隊長控于管理處陳述劣跡十餘欵最關重要者如任用私人詐賊分肥包庇販售違禁物品縱匪通匪有案每年吞蝕附團公費三十餘萬背派公攤號糧號草縱兵殃民等情聞昨又在省政府請求派員徹查究辦以維法紀究竟如何查辦容訪再誌

擊斃匪首

駐防陸軍七十八團二營二連連副王居珍日前奉令出發勦匪該連副帶隊行至二區龍家船口地方探知林子內匿有胡匪九江龍等三名並綁有鄒家屯林姓人票一名當即督隊開槍迎擊北山王連副督不斷身將匪首九江龍擊斃獲匪槍一顆餘匪二名竄逝並獲林姓人票一名是役陣亡兵士一名傷二名査因地勢關係開將傷兵送往長春療治尙無危險云

獲匪送案

溪浪河鎭保衛附團隊長趙樹屏日昨帶隊至龍家船口樹林子遍南獲胡匪一名聞係被陸軍王連副擊潰者不知確否該隊於三日將匪解送縣政府訊辦云

▲勃利縣▼

祈雨得雨

天久亢旱各甲農民祈雨者甚夥昨經各界協商擇定初二日請劉縣長率同各界躬親設壇祈雨初三日果得甘霖五小時人心頗慰云

▲延吉▼

奉令設立航空所

延吉縣府日昨奉到省令略謂轉奉東省司令長官公署電令在延境地處邊陲亟應設一航空場所分別籌設航空隊以資應用而重國防云

調查韓人孔教會

交涉署昨爲調查孔教會情形當令行孫縣長略謂案據本埠前孔教會員徐相郁崔雲深等呈請准予恢復孔教會等情查事關韓人集會結社仰該縣長詳細審查其原委情形呈復以便核示云

▲肇東▼

派隊勦匪

帽山地方瀛車被劫已誌昨報茲經延吉當局得報後電令在東盛永保衛一隊會同軍警前往肇事地點搜查匪跡竭力追勦以清盜源能否破案容訪再誌

代理局長

肇東公安局長富雙實因公赴省局內所有一切事務委吳股長代拆代行聞富局長于十一日回局視事云

郵包不到

十日本分社遣差赴郵局取八號報紙經三五次亦未取回次日又去取報亦未取回報差問局長言信件到郵包不到不知是何緣故容訪再誌

司機被綁

八月十號由甜草崗開來之大板瀛車走至東城溝地方突來土匪數十名用槍將該車攔住車內坐客之財物均被匪劫掠一空臨行又將該車司機人姜繼賢綁去不知去向云

幸未傷人

月之十一日西糧市有由東來之大板瀛車其後又有農人之糧桌糧已賣空被該氣車驚跑如飛前走一婦女帶男女二小孩不知所避經一行者之男子上前一併救出閃入熱瀛車每日無客必在大街行走一堂農人馬車始不加小心定行受害有管理責者亦有所聞否

▲林甸▼

匪掠瀛車

八月七號有小瀛車一輛從依安載客來林司機俄人行至距城七八里東門外趙家屯地方突遇步匪七名各持手槍攔阻立即將旅客逐出並未搶掠財物僅威逼俄司機駛往東城溝而去至該瀛車之放回與否尙未得知

軍隊塡防

本邑自防軍十團第三連林連長奉令率隊北發後農商會協同張縣長電請省當局派隊援防業蒙照准日前有呼蘭旅部高參謀率四團第一連官兵五六十名來林當寓官店休息一夜第二日即入南營防守云

杳獲窃犯

日前有距城四十里大楡林子孟小販之大輪車一輛來城買貨經過南門其套馬兩匹與現在寓中之青鬃騾孟某所尋找之被窃馬匹四頭毛色有附時合入隊分所長當加意盤查言語支變因邀失主相認果係孟之馬即派警士兩名隨孟小販赴大楡林子秘密訪查已將馬兩匹在楊家店及平林家獲得窃犯早經逃竄僅將窩犯楊玉山平林孟氏三人並贓馬兩匹押解來城交公安局轉送縣政府審訊張縣長業令失主將原馬領回矣

▲明水▼

高縣長下鄉驗屍

青紗帳起胡匪出沒搶刦行旅綁架人票實屬令人痛恨日前本邑東鄉二區轄境突由外境竄來胡匪八九人將焦家溝王姓之馬官擊斃該處大排保長閘耗帶丁往剿其時匪已遠揚王姓乃於日昨赴縣報案高縣長遂帶同檢驗吏害記等赴變禍之區勘驗並招集各井大排保衛演說保衛地方剿捕大略淸査匪源爲人民之幸福云

調姦弟婦

城北二里許楊某開設小店營業兄弟二人其弟娶劉氏女爲妻年可二九貌頗不惡惟賦性淫蕩其兄見該氏嬌容嫵媚艷色動人垂涎日久時常調戲該氏亦頷隨其欲日前其弟外出未歸楊某于夜間上炕並頭而臥思欲恣其獸慾不料被婦知覺大罵特罵楊某謂及你不從我也算了事何必吵鬧使外人知覺其時炕上睡有胞妹及甥女一時並醒見楊某尙調情不休云

▲呼蘭▼

宿店遇匪

公安四分局一分所副所長沈澤隆八日晚帶領士兵四名至趙家店遇見形跡可疑者一名當經檢驗帶有德槍上前抓住正擬捆綁詎料被革伏旅客中之匪手使用槍機開火將沈某擊斃繼擊斃士兵當名並受傷士兵當名匪人奪去公家人槍一桿沈某手槍一支並將店內司賬腳部擊傷綁去店家人票一名云

雨水爲災

入夏以來雨水連綿致令河水泛濫木棚材料柳條全行淹沒惟一般舟子手舞足蹈順流前進云

合行夥搶

康金井驛洪興隆商號之廚役月之六日晚間勾串居戶多名將門撬開搶去江錢五十萬並號執事頭部受傷綁去肉票一名如何勦辦容訪再誌

胡匪綁票

康金井站吳木舖掌櫃赴鄉辦事行至蠍道河被匪綁去今經該婦以江錢五萬吊親去抽回五日晚西街孫宅匪入院內被孫知覺當以手槍由窗向外射擊其婦當將一二小娃，放屋地隨操往破由門向外轟擊約戰一時因受傷逃走孫某手部被匪以扎槍串破別無損失云

▲佳木斯▼

白晝搶刦

自春至今迭出搶案七八起從無常案破獲因之胡匪愈聞愈凶本月八號下午五點十分天市南李小原委爲胡匪搶去大洋百餘元官帖萬餘吊逐即鳥飛冥冥將來能否弋獲尙難卜云

今日之藝界

演藝節日不取刊資須先一日午前寄到

遼寧廣播無線電台

下午
- 七點三十分 外國唱片
- 七點五十分 中國唱片
- 八點十五分 東北各埠行情
- 八點二十分 中外新聞
- 八點二十五分 氣象預告
- 八點二十八分 特刻報告
- 八點三十分 廣播消息
- 八點四十分 游藝園戲曲

洛新池屋頂茶社

- 劉寶全 早 博望坡 晚 白帝城
- 常樹田 早 杜小寶 晚 百寶箱
- 王佩臣 早 耗子成算 晚 羅鍋封

商埠游藝園

京戲 白天 碧雲霞 返延安 金連奎 提放曹 桂艷秋 武家坡 粉牡丹 虹霓關 郭筱芬 空城計 十三鐘川 黃天霸 十三仙 … 夜 新排 新戲 坤伶名班 全本 合演 十八扯 大名府
評戲 白天 袁桂鳳 夜宿花亭 陳艷鈴 元旦日 賈云廷 母子相會 夜戲 陳艷鈴 回盃計 賈云廷 德孝双全 金鋼鑽 女開店 周幼童 明佳節 周幼童 鐵公雞

大石橋▷ 大石橋 營口 到 營口 開 大石橋
金福▷ 大連 金州 東門 貔子窩 城子疃
四洮鐵▷ 四平街開 鄭家屯 通遼 洮南到
吉長▷ 長春開 吉林到
安奉▷ 奉天 本溪湖 鳳凰城 安東到
平奉鐵路▷ 瀋陽 皇姑屯 錦縣 山海關 天津總站 北平 前門
東省鐵▷ 滿洲里 哈爾濱 富拉爾基 昂昂溪 安達站
長春哈爾▷ 長春 雙城堡 哈爾濱

金屬器

煙盒●粉盒
花瓶●菓盤
蠟台●茶托

遼寧日站郵政局前
合名無限公司
森洋行
電話 日長二〇三二 日三七二一

批發零售

鐘錶

手表●指表
懷表●鬧表
坐鐘●掛鐘

價廉貨眞

丙寅公司五金部廣告

本公司現由東西兩洋著名大工廠運到最新五金等貨茲將各種現貨名目分列於後

新到現貨特別減價

金庫 磅秤 旋床
洋鎬 鑽床 手鏟
平鐵 鉛絲 鐵筋
引手 臭油 刨床
方鋼 洋灰 瓦攏鐵

總公司遼寧小西關電車路道南
分公司吉林省城內翠花胡同

去年夏天——今年夏天 身疲體軟——身強體健

從去年夏天。回想到今年夏天。眞不能不感謝。李超陀醫師用

生殖靈——活我生命

余外子汪受銘去年夏季留學在美因用腦過度患神精衰弱症甚劇身疲體軟眼花頭暈終夜不眠繼復轉成勞瘵不得已棄學求醫者數月而終難獲痊旦有醫科同學李超陀君告以德國返老還童[illegible]

現余夫已將李超陀君回國李君現業醫師余夫回想生殖靈之功效恒日活我生命者此藥也生殖靈每盒售現大洋七元 哈爾濱南崗大直街

汪周慧英 啓

恩同再造

鄙人於民國十三年時身染一種梅毒症當時雖已治癒但因其根未除每逢春天必然復發一次而於去春病勢加重二腿疼痛動轉艱難日間稍輕入夜更甚竟臥床二月有餘飲食漸漸減少各處聘醫調治不見絲毫功效自思之將來必作成殘人也幸蒙呼海路王少元先生介紹道外八道街何子範醫士處調治打針服藥僅十餘日諸症痊癒此不幸之幸也當時雖癒仍慮其再發焉知今春並未復發身体非常強壯如此可証明該院之醫藥非凡凡者可比也感謝之餘 無以爲報茲將經過之情形並照片一張登諸報端 一爲感謝子範醫士之大德 二爲介紹患花柳病者諸君 速往求診免受無限之苦也

哈爾濱道裡德順長劉志氏謹啓

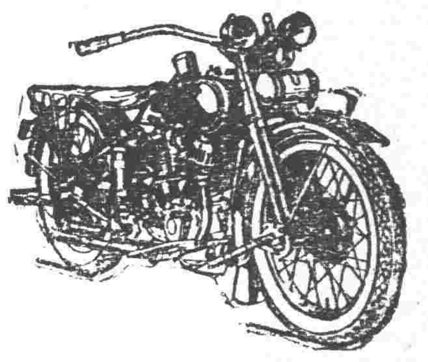

本行代理美國哈列大威德生輕便車及附屬一切零件並修理如蒙賜顧無任歡迎

茂林洋行啟

奉天日站千代田通五番地
電話 日三三〇八號 日二一一〇號

木炭瓦斯發動機・石油發動機・皮帶類一式・諸機械一式

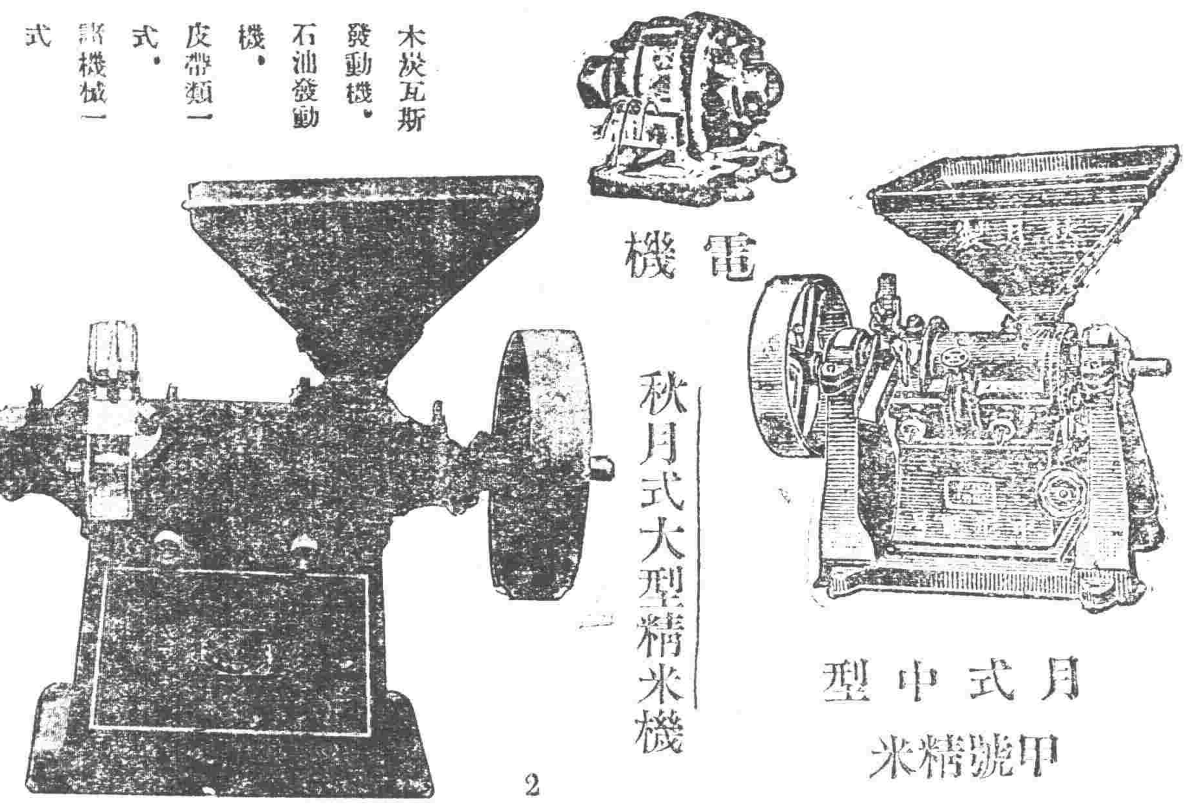

奉松島町日本站公園西大路西涉
栃木洋行
電話八九三番

人

人造乳是下奶最有效‥效驗的藥
各埠藥房均有經售

定價
每瓶現大洋壹圓
每打現大洋拾圓

監製發行
永年西藥房

裝飾品洋家具

藤椅子新到

客廳室內裝飾設計
卓布 窗布
屏風 油布
亞麻仁

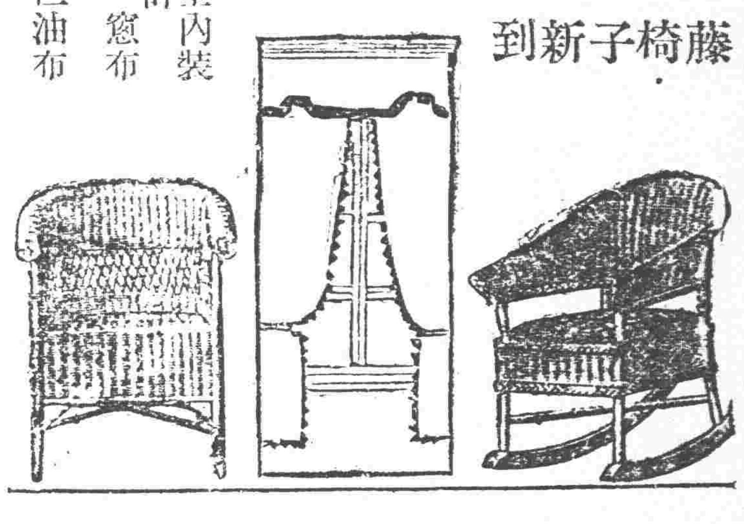

日六站國 浪速通 飯店前
橫山洋行
電話二三九〇番

東三省官銀總號廣告

本銀號資本總額奉大洋二千萬元東省重要地點及京津申各地均設有分號專辦匯兌押匯抵押放欵貼現放款保證放款以及收受定期活期各種存款幷設有倉庫以備堆存押款貨物利息匯水無不公允辦事手續異常敏捷凡蒙惠顧無任歡迎茲將總分號營業要目列載於後

甲 匯兌 本大洋匯兌券免費通匯地點

奉天▲東豐▲通遼▲通化▲輿京▲綏中▲柳河▲寬甸▲洮南▲彰武▲新立屯▲新民▲法庫▲蓋平▲遼源▲公主嶺▲山城鎮▲開原縣▲范家屯▲北鎮▲盤山▲西安▲海龍▲本溪▲台安▲鳳城▲錦西▲西豐▲海城▲臨江▲鄭南▲岫岩▲遼陽▲黑山▲錦縣▲義縣▲莊河▲八面城▲康平▲安東▲鐵嶺▲營口▲四平街▲郭家店▲桓仁▲昌圖▲遼中▲復縣▲撫順▲吉林▲長春▲延吉▲哈爾濱道裏▲哈爾濱道外▲寧安▲下九台▲黑龍江▲安達站▲綏化▲開通▲雙山▲一面坡▲呼蘭▲開原城內▲雙城▲昌黎縣▲留守營

〇上列地點係匯票概免費至於電匯手續不同匯水電費臨時商定免費匯欵只收公濟平市錢號銅元票如交他行發行之匯元本哈爾濱現大洋券免費通匯地點〇奉天▲吉林▲長春▲哈爾濱道裡▲哈爾濱道外▲延吉▲寧安▲黑龍江▲黑河▲下九台▲海拉爾▲一面坡▲安達站▲綏化▲呼蘭▲本哈爾濱現大洋券並得在下列各處匯兌京津中銀洋欵項其匯水行市臨時商定

乙 押滙辦理押滙各地點 〇奉天▲營口▲開原▲錦縣▲安東▲鐵嶺▲四平街▲海城▲遼陽▲新民▲通遼▲遼源〇公主嶺〇范家屯〇大連〇吉林〇長春〇哈爾濱道裡道外〇黑河〇天津〇上海〇八面城

丙 各種放欵總分號均可商作放欵 奉天〇營口〇開原〇公主嶺〇四平街〇鐵嶺〇新民〇遼陽〇通遼〇錦縣〇安東〇范家屯〇吉林〇長春〇海城〇遼源〇延吉

丁 各種存欵收受定存各地點 哈爾濱道裡〇道外〇黑河〇黑龍江〇海拉爾〇安達站

戊 倉庫設有倉庫各地點 〇奉天〇營口〇公主嶺〇海城〇長春〇哈爾濱

電機學校

機械科 （晝夜）豫科一期小卒二期中三修了本科一期中卒無試驗夜 專修科高等科一期「別有校外敎授部爲斯界梟雄」實驗室爲 本校獨特之設備東亞無比專屬實驗室機械完備晝夜均用

電氣科 ●創立後廿二年一萬八千名卒業每年選試合格者之 本校係者機械科（夜）豫科一期小卒二期中三修了本科一年過半 中卒同無試驗兩科共新學期十月十一日開學

生徒募集

（規則贈呈）東京神田錦町 振替東京一三一八四番

國際運輸株式會社

資本金壹千萬圓

營業科目
一、海陸運送及運送辦理營業
二、倉庫營業
三、代辦及保證行爲
四、包辦勞力
五、委託購買業
六、直接或間接運送關於資金之供給
七、關聯前各項一切之業務

專務取締役 黑田誠
本社 大連市山縣通二二二番地
電信略號ダイレンマルン、電話代表番號三二五一番、振替貯金口座大連七八番、郵便私書函大連局七三番

支店出張所
大連、營口、奉天、安東、沙河鎮、鐵嶺、開原、四平街、鄭家屯、洮南、泰來、通遼、長春、吉林、哈爾濱、下九台、松花江、伯都納、楡樹、雙城堡、傳家甸、安達站、滿洲里、昂昂溪、一面坡、龍井村、局子街、天津、青島、上海、浦潮、草梁、統營、大邱、仁川、京城、平壤、新義州、釜山、葛峴、興城、淸津、會寧、上三峯、潼關鎮、雄基、元山、基隆、高雄、東京、神戶、臺北

歐美生乳藥

此藥善行氣血能使乳腺暢達乳汁濃厚有力服由一瓶增長八倍之多百服百驗誠生乳之靈藥也（定價每瓶現大洋壹元貳角）

代理店
吉林東升達 吉林濟生藥房 長春泰和藥房 長春中西藥房 義縣同昌藥房 營口東順昌魁 德福盛錢
公主嶺三合公 鄭家屯天合興 四平街同華鑫 八面城彩裕陽 遼陽天錫成 下九台勝隆院 開原中元川 營口德祥厚
長春耀華 海城大藥房 石橋西生復 蓋平恒裕順 熊岳同興盛 向陽福盛合 松樹四合成

總發行所奉天城內鼓樓南 歐美大藥房西號
分號 鐘樓南路東 亞州大藥房

天津商部註冊商標 靈芝商標

馮氏斷癮救苦金丹

中央禁烟委員會張主席題贈（除惡務盡）

▲天津特別市衛生局化驗註冊 展覽會得特等獎（一百分）
▲直隸省長傳諭嘉獎 ▲山西省署核准備案 ▲天津警廳化驗註冊 ▲社會局出示保護
▲太原警處出示保護 ▲漢口警處核准立案 ▲上海商會給證獎勵
▲津埠官紳允予提倡 ▲駐津領事均極贊揚 ▲各拒毒會試用有效
▲風行海內六十二年（本堂自清同治七年設立）

此丹專戒嗎啡海龍英等毒及鴉片癮輕者（一付分八次用）重者（三付分兩星期用）均能和平不吐不瀉痛苦毫無於不知不覺中將癮斷淨且飲食驟增精神煥發已呈各省官廳化驗註冊復經▲天津烟台濟南河間黃縣沙河安國昌黎無錫宣化涿縣紹興等五十六拒毒會試用成效卓著戒除者已指不勝數收到各縣謝函証明書▲前曾逐日在天津各報披露每付僅收回藥本現洋一元▲本堂爲輔助拒毒起見如蒙各縣拒毒會函購者價目尤格外克己以盡濟世之心外埠加寄費八分或用郵票一百十三分替代

六十二年非似市上藉廣告售假藥騙錢欺人者所可比擬是以本堂印功效證明錄）如將此廣告剪下附郵票二分當即奉閱 百發百中每貼一元郵費八分影印功效錄承索即付

▲益世保胎膏 專治婦人小產

▲招請外埠經理處
天津西馬路宣講所前九十四號峻芝堂馮家藥店謹啓
奉天經理處震泰報局

何以能得子寶

子宮病妨害姙孕

女子結婚、生兒養女、乃常情也。然有出嫁後兩三年而不生育者。概因子宮有病所致也。夫子宮一有障碍。即發生種種病症。始則面容憔悴。繼則全體衰弱。如畏勞。善怒。頭痛。上火。眼暈。失眠。耳鳴。肩癡。手足氷冷。行經腹痛。月經不順。小腹堅硬。此皆婦人病之現象。如慢不經心。置之不理。即釀成不治之症。重則損失性命。輕則子嗣絕望。蓋罹患子宮病者。多有赤白帶下。第一妨礙精虫之進路。第二精虫即與卵胞結合。而無處發育。第三赤帶白合有強酸性。殺害精虫。種種原因。故患子宮病婦女。多終身不能生育。孤獨無依。寂寞度日。以致光明世界。變爲黑暗苦海。

婦女多病之原因

婦女之身體多病。且容貌衰老亦較男子爲速。此何故歟。因其比男子多一生子機關故也。子宮既備有種種機關。則婦人病亦多不勝言。大抵由子宮障碍發生者居多。是以子宮爲婦女之最重要關鍵也。使婦女身體健康者在此。使婦女衰老病弱者亦在此。婦女平素果能十分注意。遇子宮稍有障礙。即從速設法療治。掃除病源。而身體始能强健。

中華民國山東省青島徐先生令郎像片

青島膠濟鐵路事務員徐先生令正服用命之母得生子寶並來函如左

膠濟鐵路

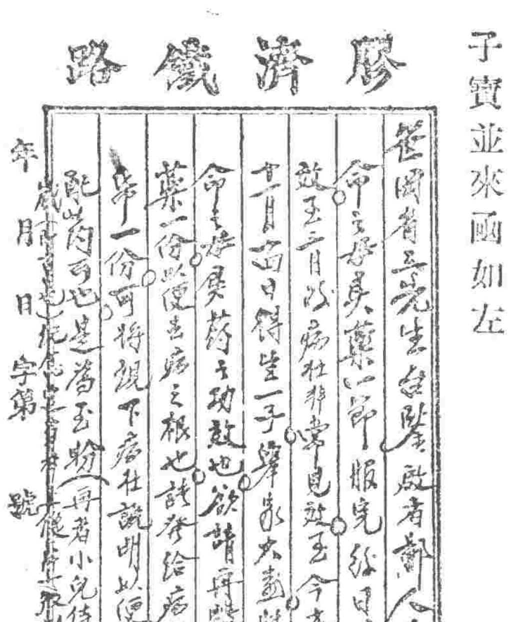

命之母能安胎種子

本藥房命之母。係採取國寶聖地藥料。參照東西醫藥仙方。適用化學煅鍊之法。由藥學博士監視。配合成劑。並有五大醫學博士。實驗證明。爲世界著名良藥。在家自服。能醫百病。迄今治癒婦女。不下數萬。其効如神。爲婦女之福星。人所共知。其功用不惟能收病癒之効。且能根本改良體質。使容色優美。如常服用少許。有玉容嫩面之効。日美神足。較彼脂抹粉表面化粧不同。實自然發現之美也。且能反老還少。使生殖機能强盛。生育子嗣。實爲人生至樂之事。服用命之母得癒生子者甚多。謝信像片堆積如山。右載照片。乃其一端也。

敬送衛生小書

本藥房爲救濟婦女起見。特別列印增田博士同三學士。合著之婦女病治療法及神效錄計八十頁。裝訂優美。解釋詳明。繙譯恰當。凡講衛生婦女。不可不讀。如函知敝號。當即發送。

藥價 一圓 二圓 三圓 五圓 十圓 二十圓

總發售處 日本東京市京橋區新榮町四之一
如蒙直接函購。請將藥價匯來。通知敝藥房。當即隨函寄上。不致有誤。

命之母本舖 笹岡省三 謹告

神皋雜俎

歡迎投稿

小評

我所希望之人才 (丙)

中國是四千年的古國。那情弊二字。大約也有與他相等的年齡。此一點。絕對與新興的國家不能同日而語的。大約人間萬事。新則弊少。舊則弊多。這一個判斷。好似不合論理。其實日久玩生四字。可以代表中國任何公私事務。越久越無弊的。在文明新興國家。或者有此精神。求之老大中國。就未免懷疑的很。凡自己辯護自己機關絕無弊竇者。非自己即爲作弊之人。便是此人二五不知一十。乃是極端的傻子。傻子可以出來辦事麼。那該怎樣危險呢。

明明是弊。而替那作弊的人委曲辯護。或歎息無法澄清者。其人眞該萬死矣。須知我們不作事則已。要想有作爲。除了振作洗刷。還有對得起良心的事麼。而委之於無辦法。何不家去抱孩子去。合則留不合則去。丈夫出處。本應如是。我想在天理。人情。法律。道德中。一秉大公。實事求是。也未始行不去。凡所以說行不去者。必其本身先有行不去的事。

今日並不希望要特別人才。凡屬常識具備。發願不受奸人包圍者。均足以當新中國之柱石。若私心滔滔。就中取事。而反大攪其清。是仍四千年積弊中人。在吾斥爲誤國之蠹。即爲此輩。

小說

她的一封盼郎書 (鵬飛)

王秀容。係天眞活潑聰穎俊秀。時髦的個女士也。曾肄業於H師範學校。當她未結婚以前。嘗自誓曰。不有才貌兼全者不嫁。故至十九歲。時仍待字閨中。

一天晚餐後。携同友人梁女士。遊於S花園中。但見人烟集集。夜色迷迷。微風蕩蕩。弱柳依依。翠魚讀月於水中。百花獻媚於池內。頓覺心曠神怡。悠然有超世之概。更往東行數十步。則見平台叠現。嫩草如氈。兩人餘興/濃。欲假花停稍憩。遂並肩聯步而上。適値亭心桌上。壓着白色的詩箋兒一張。上題七言句絕一首。墨跡淋漓。倘未甚乾。微風習送百花香。簪扇輕拋假夜涼。讀罷時聞吹籠笛。開將一曲問周郎。柳生堤題。二人讀畢。不解其意。梁曰。或者輕薄子爲吾等而故設乎。秀曰。此詩用意。於吾等無涉。與其作遶花。毋乃容易勞神力乎。正談論間。忽一少年怒忙而至。身着蔚藍色長衫。頭頂小式草帽。戴着透明克眼鏡。掣一把團扇如月的小扇。站在亭口。欲言的呆看着。很逸出一種溫柔可愛的狀態來。秀容問曰。君非爲詩箋而來乎。少年很客氣的答道。頃與友人小詠。時因行速失收。務祈女士見還。且寸箋不足惜。恐爲知者笑耳。秀曰。頃讀佳作。足見先生大筆。倘不以雕蟲見棄。愚當另有所和。少年曰。女士果有佳作。願祈示教。秀容並不思索。援筆立就。刷……刷……寫畢。遞與少年。仍是七言絕句一首。百花亭內百花香。一陣輕風一陣涼。願作番娘歌一曲。問君肯否數周郎。王秀容題。少年讀畢。恍惚如逢仙子。遂揖首說道。愚本一介庸愚。粗通筆墨。女士既肯見憐。愚又豈敢藏拙……正欲留筆。忽聽生堤呼。老爺歸來啦。快些走吧。(其友人擺手的招呼)少年很荒忙的向秀容說。家父新歸。弟亦不便久留。他日再見吧。……即匆匆辭去。秀容此時如同失魂的一般。木立睛停。呆呆的望着。只聽梁女士說。柳郎已去遠了。還呵甚麼。快同家吧。十句多鐘啦。秀容始悟。忙問道。姊知柳郎之第宅乎。梁曰。深水柳逢。焉知其處。容予暇日訪之。秀容俯首稱謝。話畢。雇車各自回府矣。(未完)

筆評

文藝叢考再編 (陶明濬)

詮賦

哀時命章句。哀時命者。嚴夫子之所作。夫子名忌。與司馬相如。俱好詞賦。客遊於梁。梁孝王甚奇重之。忌哀屈原。秉性忠貞。不遭明君。而遇暗世。乘然作詞。嘆而述之。故曰哀時命也。按屈子之忠。在一時因蒙委屈。而千百載下。人無不重之。亦無不哀之。非其人之忠貞。何以得此。而能惜屈子之不遇。則其人之胸襟。亦可想而知。惟正直之人可敬。乃能知正直之人之可哀。若委曲喬宇之小人。方且以古人爲大愚。從而訕笑。從而詆斥之。以爲君子所不屑爲之。安有餘暇。爲文以哀之乎。嚴夫子之爲人。於是可以想見矣。時命二字。千古同感。忠而見疑。賢而被謗。皆非所當有之事。竟有之。非時之偶然。命之固然。而何。求其故而不得。責諸人而人不受其責。問之天而亦無從問。則只好歸之時命而已。知古人不得其志。以至死亡者。爲時命關係。則吾一生之窮達順逆。亦不外此而已。又何疑乎。只好不怨不尤。靜以俟之。

九懷章句曰。九懷者。諫議大夫王褒之所作也。言屈原雖見放逐。猶思念其君。雖傾危而不能忘也。褒讀屈原之文。嘉其溫雅。藻采敷衍。執握金玉。委之汚瀆。遭世溷濁。莫之能識。追而愍之。故作九懷。史官錄第。遂列於篇。屈原之爲人千古莫二者。爲其忠愛之忱。有過人之處也。古人之爲人臣者多矣。其能如屈子之忠愛者。能有幾人。大抵得行其道。得如其志。則忠愛之心。不得不發。及乎時勢遷移。地位搖動。無利之可謀。無友之可望。則忠愛之心。亦必因之而銳減。非必其人之無良也。滔滔者之人。固未有不同此心理者。屈子獨否。所以自有千古。千古之人。所當引爲法。終身學之者也。此意人人知之。王褒九懷。亦此意耳。今視國如秦越者。對此亦當稍知愧耳。可不勉乎。

閒話

憨態郎聲明 (孫智先)

有署名老憨者。在本報投稿。『談談瀋陽天秦棧』那篇文字發表後。外間紛論不一。有說那篇文字。是我作的。有說署名老憨二字。是有意對我嘲笑的。更有說。天秦棧執事因爲誤會。竟說是我變名攻擊。已在那裡對我恨怨起來。發生這些閒話。大都是因爲憨字而生。我憨態郎。無故蒙冤。自不能置之不理。不得不有所聲明。在下濫竽新聞界以來。雖終日作窮記者的生活。自問從無無故開罪於人之處。我與天秦棧。素不相識。毫無關係。攻擊二字。因何而起。但是，秦棧。果然有不法的行爲。那也正是記者的職守。我不妨揭藏其事實。公諸輿論。我又何必。以多年習用的憨態郎三字。改易老憨二字呢。若天秦棧。無有黑暗不法行爲。窮記者。也不得信口胡說。毀人名譽。這一點。甚望天秦棧及閱者。認識清楚。深予原諒。至于老憨君之署名老憨。那是他個人的自由權。憨字非我專有。我不能加以干涉。我不能那樣混蛋。名號本是任何人隨意起用的。難道祇許我用憨字。不許人家用憨字嗎。若說在憨字上。加一老字。是居心罵我。這事我是不信的。我想老憨君。果如其那篇文字所言。甘心受人欺辱。且譬近在咫尺。委曲三天。終未發訴。這是何等的忍厚。這樣的高尙道德行爲。我眞欽佩極了。他那樣忠厚。不與人爭。眞稱得起今世君子。受人之欺。尙且忍隱不爭。焉能無端罵我。于此可知。他用老憨二字。是與我憨態郎。無有成見。絕無如外間所言。客棧野蠻。實在可惡。慣于欺凌異鄉旅客。毫無道德觀念。尤爲可恨。老憨君。果眞有此遭遇。我是深表同情。

小說

巖窟島伯爵 (七)

法國大仲馬原作 儒丐穆辰公意譯

第二章

却說丹梯本來是個忠誠的青年。他與且戈爾雖然不睦。決不疑惑他有什麼陰險的賂害手段。所以對於且戈爾毫無防範。歡歡喜喜的上了陸。便一直去看他的父親。他父親目下住在市外一個公共居住的大樓內。這所樓房。一共四層。老人便在四層上租了一室。他已與他父親約定三個月以後歸家。想是老人此時正在那里懸望兒子呢。他一邊往樓上走着。一邊這樣想。到了那間屋的門前。用手輕輕把門推開。只見老人面朝裏。坐在一張椅子上。正在那里修理自己培養的花草。老人已有六十餘歲了。只有這樣一個兒子。他的職務。又必須時常遠行的。留下老人一個。長年的守着這間小屋。未免過於可憐了。此時丹梯若不加小心。猛然把父親叫起來。必然使老人大吃一驚。跌在椅子底下也未可知。丹梯生恐老人吃驚。只得輕輕走到老人跟前。先把老人抱住。纔慢慢叫道。父親。兒子回來了。老人一見。喜歡極了。忙說。愛德門。(丹梯之乳名)你回來了。我這里正自想你。此時父子二人。已然對面相視。只老人的顏面。較比三個月前更形衰老了。想是平日念子所致。丹梯只得設法使老人喜悅說。父親。從今以後便好了。我不日便升任船長。每月能有百餘金的收入。你老人家還不喜歡嗎。老人說。此話當眞。咳。慕理君我知道他是位忠厚而富於慈悲的人。所以纔如此提拔你。丹梯說。正是慕理君的好意。但是因爲他人的不幸。而竟作了兒子交運的張本。思之未免慚然。我們的船長駱克爾君。已然亡故了。於是把慕理氏怎樣要委他作船長的話。撮其大要。向老人學說一遍。本打算老人聽了喜歡。而更有一番勉勵之詞。但是老人心欲言而口似不利。丹梯不知所以。忙道。你老人家有什麼苦痛麼。老人說。沒什麼苦處。你如今業已歸家。更說不到什麼是苦了。但是雖然老人這樣說了。依然是十分衰弱樣子。丹梯暗道。必須用興奮劑先把老人精神振刷點起來爲要。於是打開厨閣。意思要尋點燒酒給老人飲下去。可以興奮的。誰知打開厨閣一看。凡所以名爲飲食物的。一點點也沒有。丹梯纔恍然大悟。原來老人已然挨上餓。當下慌得丹梯手足無措。好似謝罪一般。向老人說。所以使你老人家如此。眞是我作兒子的罪過了。但是始意絕想不到你老人家竟至於絕糧。老人說。你倒不必如此。在我是不以爲苦的。丹梯說。兒子臨走時。曾與你老人家留下六十餘金怎樣了。老人說。你問那錢麼。自你去後。樓下住着的那裁縫加特爾。便上來向我索債。我還清了他積欠四十金。外加五金利息。丹梯說。怎麼你老人家替我把債還了。所餘十五金也不夠你老人家生活三個月的。何況還得打房租。而你老人家的脾氣。又不肯向慕理先生那里去借。所以纔受這樣的苦。說着便跑下樓去。選那合於老人口味的食物。買了許多來。(未完)

戲劇

一幕喜劇 悞會 (匡汝非)

佈景—暮色蒼茫的夜晚。星河欲瀉。落葉顚狂。崎嶇的羊腸草徑。直到一家後園。

時間—今年的七夕。

人物—夫妻與幼孩。

(夫)一個西裝少年。踏跟由小徑急奔園門。手敲園扉。聲暴如雷。

(妻)一個剪髮女郎。驚異跑出。詢問『誰！誰！』

(夫)『就是我！快與我開了！』

(妻)『嗳呀！你怎沒啦？爲何從後面來？幾乎怕死人！』開園扉。

(夫)怒氣勃勃。直撞屋內。

……』

(妻)『你到底怎沒啦？爲什麼？』

(夫)『還待我說嗎！你自己想想吧！我眞想不到你竟……』

(妻)『你簡直是瘋了！我不明白你的話……』

(夫)『別糊塗了吧！毅然然如此。何必當初—你約自由』我決不能使犯或于涉的。但要明白的表示。吾們何必敷衍着同床異夢的結合！嗳？我眞想不到你……』

(妻)『你眞是瘋！唉！我明白了！又是那個滄蕩貨勾搭上你』不理的神氣。無視睡着的幼孩。

(夫)繞行在他妻的妝臺。斗然看見一束鮮芙『嗳呀！這分明是……』臉色變成慘淡。怒氣轉入悲憤。突的滴下淚來『可惜！可恨！』

(妻)『你的心我早明白了。你要愛那個賤娼或跳舞場的少女。你就隨便娶她們吧！請你也不必離心。』

(夫)『你不必顧及我。你嫁那個美男子。你就可以與我離異。何以愚弄我呢！—』

(幼孩)被噪鬧醒了。哇哇的號起了？。

(妻)『累墜貨。要不是有你。你的……』說着抱起幼孩。

(夫)『可不是！累墜貨！不然你早就高飛了！』

(妻)『我往那里飛去！你想爲你們讓出。這個地方算不成！除非。我死』嗚嗚的哭起來。

(夫)『你眞算強詞奪理。我說的你還冤枉嗎？試問你在一小時前。不是你同一個美男子。從凌格飯店出來登濊車過去嗎？況且這屋裡的鮮花！唉！你們沒良心的女人！你們不品行的女人！』

(妻)不禁破淚爲笑『嗳！原來因爲這一點事。你往客廳裡間看看吧！那個美男子。就是携我逛凌格飯店的一個人。鮮花也是經他給我代買的』。

(夫)心知有異。往客廳去了一。。回來氣也平了。滿臉着了一層紅潤的彩色『慚愧！對不起！請你千萬饒恕我的冒昧！但不知你的二弟何時來的。他現在睡沈。不便驚擾他。唉！我眞對不住你！』

(妻)『他來的時候。你還在你那個淫娼大姐處銷魂呢！你那里有工夫照顧這些閒事！』

(夫)『恕個罪吧！老婆子！今天不是七月七嗎？吾的愛！你看夜深了。別生氣。來！來！吾們唱演一齣天河配吧！』(完)

十八年的七夕作于長春

別錄

研究哲學之價值 (希和) (續)

其自我及生活全體。堅固不拔的根本。缺乏生氣與活力。因而不得有眞實的希望。更何由而得安心立命之處呢。前已說哲學之理論的價値爲研求學術之根本原理。現在我們可斷定哲學之實際的價値爲給與生活以根本動力。

我們大家現在的生活。還不是受幾個大思想家所支配的嗎？眞奇怪哲學者既無權柄。又不操于經濟。而他在陋巷之中。破几之所思出者。錄錄能統治當時或後代的人。心哲學者的巧妙。惟不能深看一層。能看清其時代之眞生命。其時代之潛在的要求。亦可說是反面的要求。他摸着了那隱微的。大家可見不到的一點決竅而出頭倡導。而大家也就自然的跟上他飛走。這光華燦爛的世界。永是往前滾去的。但其可滾的。方向總不外幾個拍子家。在那裏指導引領。這只要你考察人類文化史便知。人類文化之全體帶以哲學爲統一和進步之原動力。哲學十分發動生活改造之意志。打破因襲與墮性。解則暖昧與神秘。故有無文化停滯。或退化之虞。一個人有了哲學的精神。便是個人的自覺而能促進其人格。發達一民族有了哲學的精神。便是民族的自覺。而其文明可能大轉變。其社會可能大革新。所謂哲學和人生的關係如此而已。

醫話

初等診斷學 (續)

(清)錢斗保原著 (瀋陽後學劉景素晃堂氏增輯)

第六節 就五色七情規知各臟虛實應屬之病

肝病(善怒多也)怒而色當青。(青肝之色也)左有動氣。(肝位雖居左而其氣常行於左。)轉筋脇疼。(肝遍身筋肉。肝病則易轉筋。肝氣行左故左有動氣而脇疼)諸風掉(動搖抽搐也)眩。(目昏黑不明也肝主風故病則掉眩)疝病。(肝脈繞陰器肝寒多病疝)耳聾。(肝與膽表裡肝熱則膽汁因之而上泛故耳聾)目視䀮䀮。(肝開竅於目肝虛故目無見)如將捕驚。(肝血虛則膽汁因之而虛薄故不時而有如人將捕之驚也)(脈學正義云肝病證劇六部無弦象是脈不應病不可治)

心赤善喜。(喜者心之志而赤心熱之徵)舌紅口乾。(心開竅於舌舌色紅口乾心煩統主心熱之兆)臍上動氣。(心位在上故病臍上有動氣也)心胸痛煩。(胸者心肺之宮城故病則心胸痛而煩)健忘驚悸(忘之甚曰健無故心驚曰悸有故而曰驚)怔忡。(心跳病也)不安。實狂昏冒。(熱乘心包則發狂昏冒也)。虛悲悽然。(神怯心虛則悽然好悲也)

脾黃善憂。(黃脾之色憂思脾之志脾病故色黃善憂)當臍動氣。(脾部在中故病則當臍有動氣)善思食少。(脾主味故病則食少)倦怠乏力。(脾主四肢故病則倦怠)腹滿腸鳴。痛而下利。(脾病故病則腹滿腸鳴痛而下利此皆脾虛之病)實則身重。脹滿便閉。(脾主肌肉故實則病身重腹脹滿便閉也)

肺白善悲。(白者肺之色悲者肺之志肺病故色白善悲)臍右動氣。(肺之部位雖在中而右葉偏長故病則右脇有動氣)灑淅寒熱。(肺主皮毛故則洒淅寒熱痛也)咳唾噴嚏喘呼氣促。(咳嗽痰噴嚏流涕呼皆肺失呼吸之病)膚痛胸痒。(胸者肺之府故病則胸痒而痛也)虛則氣短不能續息(肺虛則胸中氣少故喘而皆氣短不能續息也)

腎黑善恐。(黑者腎之色恐者腎之志)臍下動氣。(腎之部位居下故病則臍下動氣)腹脹腫喘。(腎主輸尿則故病水蓄腹脹腫滿喘不得臥也)溲便不利。(腎開竅於二陰故病則溲便不利也)腰背少腹。骨痛欠氣。(腎主骨腎與膀胱爲表裡故病則少腹滿背項骨皆痛腎主欠故病則呵欠也)心懸如飢。足寒厥逆。(腎邪上乘於心故病則心空如飢諸厥屬下腎病故足寒厥)

(未完)

陽八月十八日 陰七月十四日 日曜 乙未 友引 閉 昴

▲一白之人對于社交上若不加考慮必有傷財之虞乾西巽吉▲二黑之人對于變換文書若不注意即爲種憂之母丙丁乾吉▲三碧之人雖遇非常困難之事不可退守之日甲癸丁吉▲四綠之人表面視之無事實則憂慮潛伏于內之日東丁癸吉▲五黃之人與人競爭結果失敗之日丁艮西吉▲六白之人次第向外伸張之日諸事開始向吉艮坤北吉▲七赤之人諸事自重進行大吉若走橫道易招失敗丁庚甲吉▲八白之人注意不失調和大吉之日南西乾西▲九紫之人諸事進行難吉然須注意不可超越界限巽甲辛吉

廣告

請注意一千九百二十九年七月十九日眞正老牌德國生殖靈盒面封口標記

世界的萬能奇術轉弱爲强

世界製藥最負盛名者首推德國而返老還童聖藥(生殖靈)實爲德國最著名生殖靈製造廠獨家製造銷行全國世界稱雄其功效萬能有不可思議之理想

自一九二九年七月十九日起遠東全權經理改歸上海德商禮和洋行獨家擔任所有以前經理三德洋行合同業經取銷是嗣後遠東經理任務槪由禮和洋行負之

近據萬國體育會報告謂遠東各國邇來實行體育革命一洗從前病夫之譏體育一端一日千里各地

本廠專製返老還童聖藥生殖靈自一九二九年七月十九日起由上海德商禮和洋行爲遠東獨家經理前三德洋行經理合同業經本廠取消合併聲明

德國生殖靈製造廠啓

德國政府實驗特許

AKTIEN GESELLSCHAFT HORMONA
DUESSELDORF GERMANY

德國生殖靈製造廠

茲經德國生殖靈製造廠訂自一九二九年七月十九日起生殖靈遠東獨家經理改由敝行擔任務希各界注意是荷

上海德商禮和洋行啓

運動無日無之一般活潑青年無不奮勇百倍冀期强國强民此乃體育界大好現像也

德國返老還童(生殖靈)補藥與體育上有切膚之關係能舒筋絡强體力雖終日勤勞毫無疲態此爲體育上最靈最驗之補品除下述證明外如 遺精 陽萎 腦傷衰弱 諸虛百損 未老先衰等症服之效驗如神壯陽生子發育內部一索得男誠有妙不可言萬能奇術

上海德商禮和洋行

上海四川路二百廿號

東方最優等

生來之髮艶色漆黑者

白髮紅毛漆之靈液 **那伊斯**

五大特長

△僅費二十分鐘可染
△染過一次即能達髮心
△洗亦不脫又沾衣
△能矯正髮之毛癖
△用法簡易極爲利便

發售所 大阪・東京 丹平商會藥房
總經理 大連浪速町 日本賓藥株式會社

價 新小瓶 四十錢 小瓶 五十錢 大瓶 九十錢

中外各藥房均有經售

美女牌葡萄乾

二甲

第一補血妙品

用美女牌葡萄乾
做糕餅點心
家常小食招待親友
隨時可做必定歡迎

美國葡萄乾公司 遠東總行 上海廣東路三號

各種衡器

鐵路用埋設不動式磅秤
棹上磅秤
桿秤俱全

奉天浪速通 合名會社 **藤田洋行**

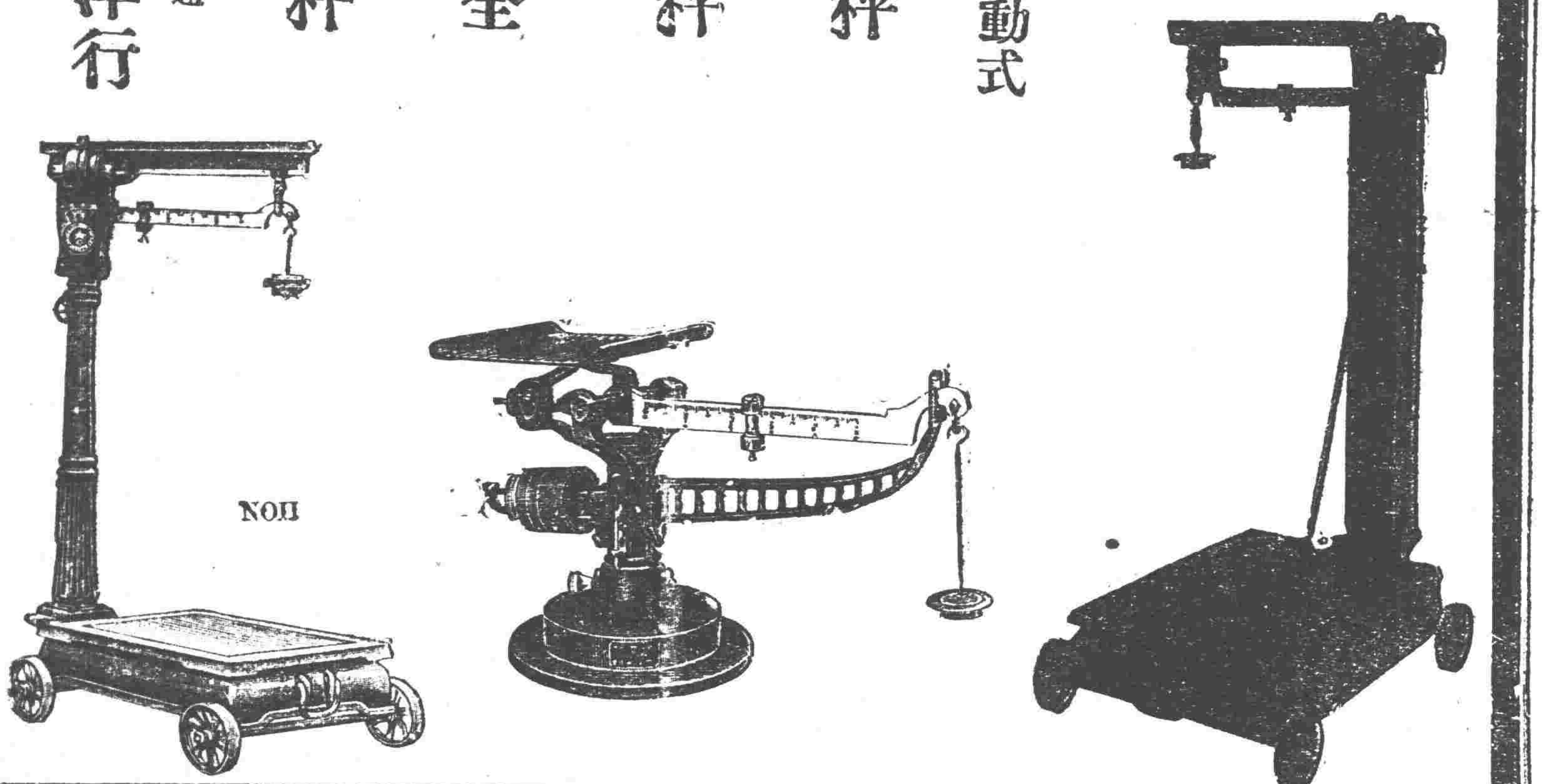

孔子何以不食

魚餒肉敗色惡臭惡失飪不食呢？自然是因爲這種東西能够發生蟲病痢疾腹痛泄瀉等症。大凡講究衛生的人們。都應效法孔子。同時也應知道清導丸正是療治此類病症的良方。

浙嵊北庄裕茂號周君兆熊來書云『余患便閉腹脹匈少神疲欲便未能欲瀉不下後服清導丸數粒諸症霍然時適有鄰媼苦患痢疾。與以該丸三粒。服後亦竟痊愈眞他藥所不及也』。

清導丸凡經售西藥者均有出售或直向上海江西路六十號韋廉士醫生藥局函購每瓶大洋六角六瓶三元郵票代洋十足收用

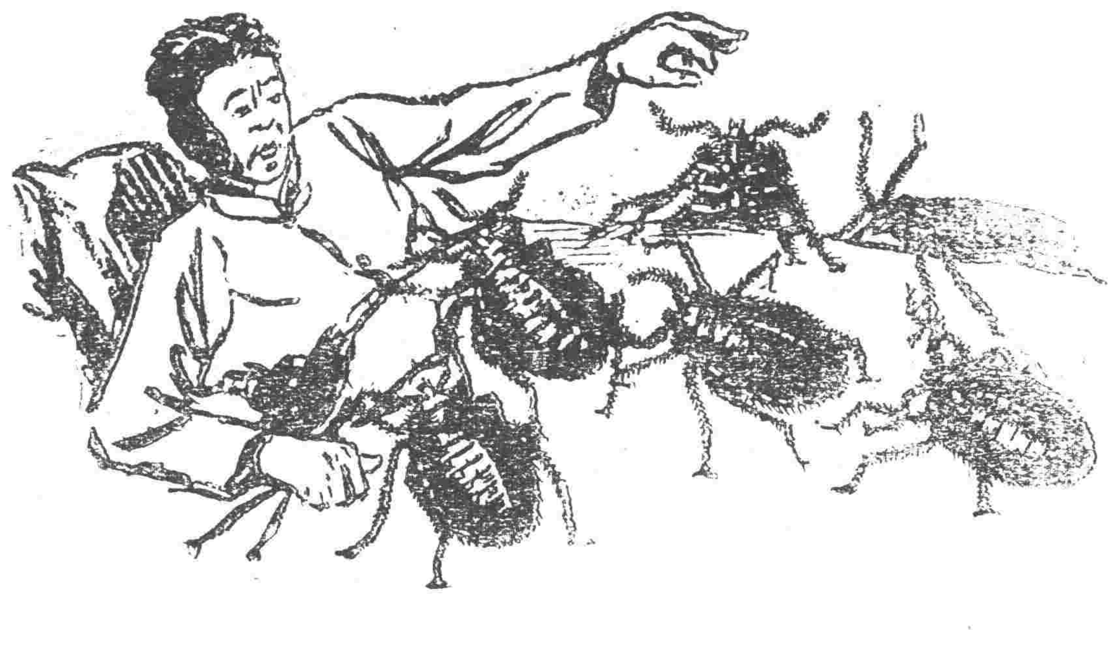

臭蟲爲擾人安睡之物

臭蟲於昏夜中出入牀席之間。吮食人血。擾人清夢。使人皮膚奇癢紅腫。終夕不安。速用【飛力脫】殺蟲藥水。除此擾害君身之臭蟲。勿令其滋生。

【飛力脫】殺蟲藥水。能於數分鐘內。將屋中傳染疾病之蒼蠅蚊蟲臭蟲跳蚤蟑螂與螞蟻等殺死。此藥水能深入微隙。凡蟲類藏匿與孳生之處。無所不到。而將蟲卵一掃而盡。

【飛力脫】殺蟲藥水。祗殺蟲。不害人。且不汚沾衣服用物。要知飛力脫與他殺蟲藥水完全不同。因其殺蟲之力最大。且爲世界最大之殺蟲藥製造廠之著名出品。請即購用

【飛力脫】殺蟲藥水與噴射器。

美國殺蟲藥水公司
上海事務所 博物院路廿二號
各大藥房均有出售

(三)

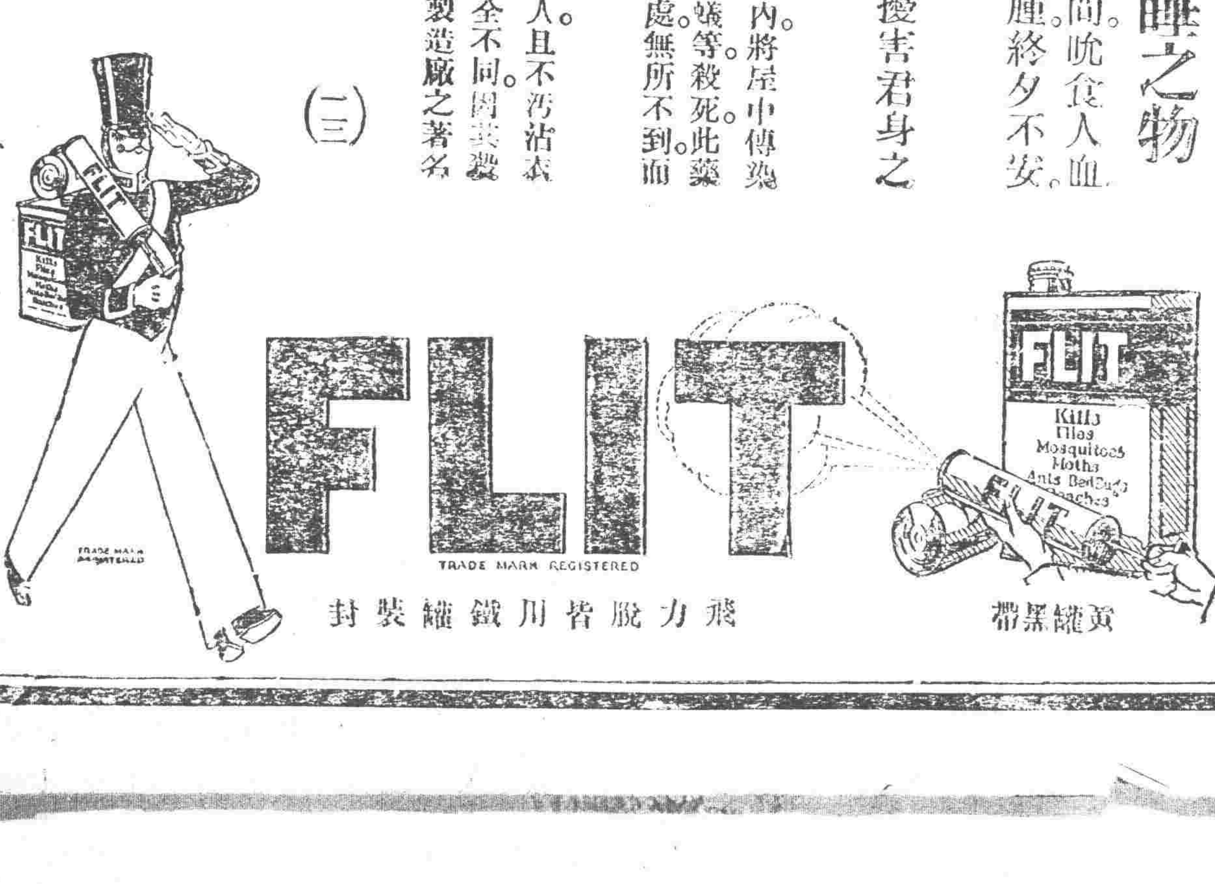

飛力脫皆用鐵罐裝封 黃罐黑帶

現代美髮佳料

金鶴頭油

彌增黑髮艶麗 植物性

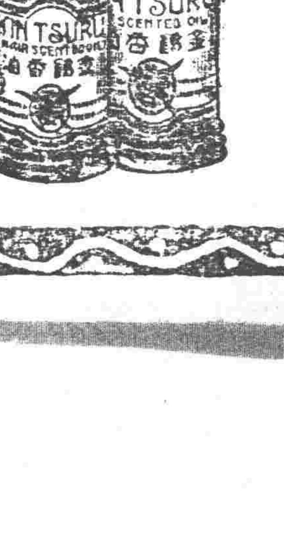

姉妹品 煉香油 金鶴ポマード

金鶴石鹼 金鶴化粧品 都の花石鹼

本舗 野村外吉商店